No 8491 Shanghai Friday March 23 1928 THE EASTERN TIMES Published every morning including Sundays

時報

中華民國十七年
三月廿三日星期五
舊歷戊辰年閏二月初二日
今天二張售大洋三分
第八千四百九十一號

定報價目 本國及日本一個月一元 三個月二元九角 六個月五元七角 九個月八元四角 全年十一元 南洋歐美各國一個月二元 三個月五元八角 六個月十一元四角 九個月十六元八角 全年念二元 郵費先惠 [illegible] 折算

廣告刊例 （封面及評前）二行起碼每日每行一元四角「圖畫時報」每英方寸每次一元五角 地位須於三天前預定「新光小廣告」三十字起碼每日每字二分「新聞欄內」每日每行四角五分「普通地位」三十字起碼每日每字一分二厘「彩色廣告」加一色手續費十元二色四十元三色九十元四色一百六十元 地位格式須預商 本館廣告部接洽

本館編輯部設於浙江路二十九號（小花園西首）電話中央六一二〇四 營業部設於山東路A字六號 電話中央六一二〇一 電報掛號二五一四 ▲中華郵政特准掛號立券 按照總包特別優待寄送之報紙

本報增價廣告

茲因工料昂貴銅圓低落今日起本埠批價零售略爲增加閱者諒之

重印

四部叢刊

預約期限只餘九天

即時訂購下月取第二期書

▲預約價 連史紙五百元 毛邊紙四百元

▲書根印費 三十二元 ▲郵費 三十八元

外埠函訂以郵局日期戳爲憑

上海及各省

商務印書館啓

王金鑑君鑒

曾約百十一號之期等候何其面未談來幸殊勿難再索誤解遲今則特即再須約他二行十不三駁號再下理午此八張九矣時間仍魯在白原處一

鼠戰奇聞

▲黃灰鼠大決戰

▲死鼠六大車

時報及各報載包頭消息綏遠薩拉齊居民某夜忽聞鼠聲喧囂翌晨見城門洞外有死鼠數萬頭之多鼠色分黃灰兩種均有傷痕其黃色者想由東南鄉而來（路中有足印頭向東北）灰色者想係來自城內因街中亦有足印死鼠以南門外爲最多大小不等平常者如貓最大者一個約有三十餘斤附近居民報告縣署將死鼠用車運至鄉間共裝六大車雖經掩埋但將來難免發生鼠疫云云如欲預防鼠疫不可不備虎標永安堂八卦丹非特預防鼠疫且可預防一切時疫現値天時不正百邪隨春氣而叢勤此靈妙之藥人人不可不備況且鼠疫之惡深於水火傳染至速非刀兵之所能禦路無遠近均宜預防也其他萬金油清快水頭痛粉亦不可不備

總發行上海北四川路八十九號

虎標永安堂

北京光社京外社員

陳萬里 黃振玉 啓事

本社同人同訂於本年三月二十七日午後二時在 [illegible] 開會 [illegible]

[illegible]

龍章機器造紙有限公司股東年會廣告

本公司訂於陽曆 [illegible] 各股東 [illegible]

報裝貴重藥材及貴重貨物客注意

啓者凡裝敝四公司之上列貨物經已證明確有短缺者則賠償損失祇照報裝時所聲明之水脚價値伸算倘貨客水脚如照關口所估之價値而付則賠償損失亦須照該價伸算而已

怡和 太古 日清 招商 四公司啓 2447

滬杭甬鐵路管理局車務處恢復夜車廣告

陽曆三月廿四號即陰曆閏二月初三日下午一點一刻起賽馬場內備有西餐茶點（本局賽馬凡萬國體育會會員中國賽馬會會員）一律免購門券准於本月念四日起恢復行駛時刻列車開行各 [illegible]

車務處謹啓 2449

上海賽馬

陽歷三月念四日即夏歷閏二月初四日本會在上海江灣舉行第四十一期賽馬下午一時起賽共賽十一次特此公告

上海跑馬總會啓 2450

引翔鄉賽馬

上海中國賽馬會謹啓 2456

金城銀行遷移新屋通告

敝行業已遷入江西路二十二號新屋辦公特此通告再本行新屋內建有最堅固保管庫如願租用保管箱者請即惠顧

電話中央一二五〇、一八〇〇、六四五、八四六、八四七

中國國民黨中央執行委員會徵求歌詞廣告

[illegible]

海上名畫外集

[illegible]

上海四馬路望平街有正書局

國內紀載

張紹曾死於天津妓院

穿藍服者入妓院行刺 凶手逃逸獲嫌疑兩人

◎二十一日晚、有趙參議借天津利津里彩鳳班花寶玉家、宴張紹曾、在座有李厚基·陳少慶·張爵五等、至八時張與同座閒談之際、忽有穿藍服者三人入室、問張紹曾在那裏、張急圖避匿、但已不及、被揪住拖至客室、張以兩手捧頭、來者即以手鎗向張左腦耳邊射放、一鎗出手掌穿過後腦、張倒地立死、凶手見張已死、與把門之二人揚長而去、軍警得訊趕至、將彩鳳班包圍、凶手早逃、後忽在西胡同口捕獲形色匆忙之嫌疑犯名鄭德潤、手上尙有血跡、二十二日晨三時、又捕獲一嫌疑犯、審訊結果待續報、張屍二十一日夜間在彩鳳班檢驗後、由家屬領回、（北京二十二日下午二時電）

◎張紹曾被刺死、二十二日午在宅成殮、其家屬決呈請官廳懸賞緝凶、津當局對此案特別注意、今日審訊兩嫌疑犯、並勒限各區、嚴緝凶手、據某方消息、張被害係私仇、絕無其他意味、張作霖潘復已電令津軍警當局、嚴緝凶犯、（北京二十二日下午十時電）

◎前國務總理張紹曾、二十一晚八時許、在天津日租界鄰接之某妓寮遊玩、忽有六人、各持手槍、向之狙擊、張身中兩彈、旋即殞命、當局立即嚴行搜緝、未將凶手捕獲、被暗殺之原因亦不明（北京二十二日東方電）

◎張紹曾昨晚應友人之請、宴於某妓院、旋有數人至院、云欲謁張、旣見、即開槍兩響斃之而逃、並未獲及餘人、迄今尙無拘獲、張有一子、娶馮玉祥之女爲婦、有一女、嫁吳佩孚之子、因此關係、衆疑此案當有政治臭味、惟張近數年來、常居津門、至少在表面上並未參與政治、（天津二十二日 [illegible]）

張字敬輿、直隸大城縣人、日本陸軍士官學校第一期畢業生、前清任第二十鎭統制、民元曾爲南北和議奔走、二年任綏遠將軍、三年免職、任袁世凱總統府顧問、民十通電主張開廬山國是會議、爲直系奔走、無成就、十一年任陸軍總長、十二年任國務總理、與黎元洪不合、離職赴津、十三年馮軍攻吳佩孚之役、張欲任調停、亦無成、張爲馮吳之兒女親家、

厦門反日風潮益形擴大

定今日總罷工罷課

◎反日使路委員會二十一日夜爲李延煥李剛被擄往台灣事開會議、議決㈠電外部請日政府撤換厦領、未撤前、令厦交涉員勿與談判、㈡定二十三日厦鼓海陸總罷工、停課一日、抗日侵權、反對日領、㈢請當局於四十八時內解散日警部、收繳武裝、否則民衆以正當手續自辦、二十二日逐一實行、工商學會通告二十三日總罷工罷課、（厦門二十二日下午七時電）

◎反日會爲請願交涉李案、派陳君冷·吳爲·二十二日乘山西輪赴滬請願、（厦門念二日下午七時電）

◎李剛及其他一名、已於十九日由厦門出發、經台灣押送至朝鮮、中國民衆、對於此事、異常憤怒、現擬從二十三日起、實行罷市罷海、截斷海上交通、以爲示威運動、日艦大井本日已從馬公來厦、（厦門二十二日東方電）

閩當局派軍警監視錢商

◎閩錢商仍反對廢止台票、謀停業抵制、當道已派軍警監視、（福州二十二日電）

◎張貞二十二日午回漳州、（厦門二十二日下午七時電）

粵省軍政彙聞

鄧彥華收復海豐

◎鄧彥華十九日電、是日上午收復海豐城、匪向深山逃竄、（香港二十二日下午九時電）

◎市區連日仍戒嚴、近郊尤甚、均有武裝警察嚴密扼守、（香港二十二日下午九時電）

◎廣州警察因欠餉三月未發、醞釀罷崗、十一區分署將爲首數人扣留、其他防範迅速、罷崗說已消弭、（香港二十二日下午九時電）

◎徐景唐二十一日返東莞、二十二日赴惠州、（香港二十二日下午九時電）

◎徐景唐擬委譚遂、余華沐、潘枝、爲十三、十六、十八師副師長、（香港二十二日下午九時電）

◎十六軍參謀處長丁膽二十日電、范石生是晨赴樂昌、召集四十六師訓話、在韶四十七師、新編第四師、軍官教導團、集中完畢、款到續進、軍事進行計劃、已定兩同許克祥師胡鳳璋部照行、（香港二十二日下午九時電）

◎追悼陣亡將士大會、二十二日午在東較場舉行、推黃紹雄宣布開會理由、鄧世增、陳策任會場總指揮、（香港二十二日下午九時電）

◎軍官廳二十日結束完竣、（香港二十二日下午九時電）

◎張惠長辭航空校長、薦教育長周寶衡接充、定二十四日就職、（香港二十二日下午九時電）

陳調元學步

持大掃帚清道

省政府本日開社會清道運動大會、各界參加數千人、二時許出發、陳調元與建設廳長胡春霖等均持大掃帚畚箕等物、遊行城內、各街衢觀者途塞（安慶二十二日下午七時電）

粵省提議建設經費

◎二十日省政府會議、吳鐵城提出建設大綱、議決交財實兩廳及朱兆莘審查、內分整理設計兩項、請政府按期撥經費、六個月爲一期、第一期每月五十萬、第二期每月七十五萬、第三期每月百萬、（香港二十二日下午九時電）

◎蕭佛成辭審計院長、（香港二十二日下午九時電）

◎陳銘樞請委會塞爲南區善後署政務處長、（香港二十二日下午九時電）

◎羅文莊辭特別法庭庭長、政分會議決慰留、（香港二十二日下午九時電）

◎林森十九日抵省、逗留約半月、即返滬、（香港二十二日下午九時電）

◎省黨部通電、各縣市黨部三次全省代表大會、籌備不及改四月十五日開會（香港二十二日下午九時電）

第四軍之任務

◎繆培南之第四軍、將調徐任北伐總預備隊並剿匪事、（徐州二十一日下午四時電）

◎蔣總司令有定二十四日來徐訊、抵徐後即動員北伐、（徐州二十一日下午四時電）

◎劉峙二十一日設徐州衛戍辦事處、（徐州念一日電）

◎夏斗寅二十日赴京、接洽軍務、（徐州二十一日下午三時電）

隴海刼車匪無獲

◎王正廷十九日由汴來徐、考查路政、二十日返汴、（徐州二十一日下午十一時電）

◎十九日晨、隴海東去票車、在徐塘被匪刼、新安鎮駐軍往勦、匪早竄匿、（徐州二十一日下午十一時電）

奉方向滿鐵借欵

◎以營口爲起點之中國方面鐵路計劃、其後漸有進步、與滿鐵公司之借款契約、業已成立、不日可望開工、（北京二十一日電通電）

張褚孫等出北京

◎張宗昌褚玉璞孫傳芳等、昨晚離京、各返防地、張學良楊宇霆、亦將於今明日赴前線、（北京二十二日東方電）

◎張學良擬今夜赴保定、（北京二十二日下午六時電）

◎張學良楊宇霆因俟現款帶赴前方應用、改二十四日出京、（北京二十二日下午十時電）

外部發表大明輪案文件

◎外交部二十二日發表關於新大明輪案文件、長二千餘字（南京二十二日電）

何民魂談市政

◎南京特別市長何民魂、二十二日上午招待新聞記者、發表關於市政談話、其要點㈠省市權限、現已確定界限、㈡敎育經費問題已解決、即發欠薪一個月、各學校自二十三日起、一律上課、㈢京市電燈、限兩個月內更換新機、㈣修理馬路一項、在最短期間、可以新修兩道、以後當逐漸改造、（南京二十二日電）

北京奢侈稅解決辦法

◎奢侈稅糾紛復經調停、徑月由商會担五萬、財部即取消奢侈稅、商界似已同意、日內可解決、（北京二十二日下午十時電）

北京公債市況

◎二十二日公債市、九六開盤二八一五、收盤二八三、後場開盤收盤二八二、七長七六二、成交百萬、（北京二十二日電）

◎滬交易所呈請財部換九六新票、（北京六時電）

蘇省政府會議紀

江蘇省政府二十日開第四十四次常會、（出席委員茅祖權・陳世璋・何玉書・劉雲昭・陳和銑・葉楚傖・何民魂（沈礪代）・張乃燕（劉藻彬代）・高魯・主席葉楚傖・（報告事項）㈠國民政府令、據部復驗契事宜、本係軍事期間臨時特別籌款方法、驗契收入、雖解中央、稅收仍歸地方、事關通案、未便變更、仰即遵照辦理、㈡國府秘書處函、准財部發呈關於補助南京特別市政府經月經費六萬元案、仍由省府勉力籌撥、奉諭抄同原發呈函查照、㈠張委員兼江蘇大學校長乃燕函告、赴滬募集修築校款、往返約須二星期、所有日行校務、託楊孝述暫代、省委會議、請劉藻彬代出席、㈠金秘書複電、澈查上海過境米糧查驗所、尚無不合情事、惟查驗時於運輸時間上難於迅速、似爲實情等語、（討論事項）㈠何委員兼民政廳長玉書提議、擬請設立考試委員會、並擬具組織大綱草案、請公決案、（決議）推高委員魯、張委員乃燕、茅委員祖權審查、由茅委員負責召集、限下星期二提出報告、㈠陳委員兼建設廳長世璋提議、擬請薦任程文勳爲江北運河工程局局長、請公決案、（議決）通過、㈠陳委員兼建設廳長世璋提議、執行本省所行輪行條例、現據總商會公所請願、應如何辦理案、（決議）仍照原案執行、㈡淮徐海各屬以外各地災荒救濟辦法案、（決議）由財政廳籌撥救濟費二十萬元、會同民政廳辦理、江蘇地畝總局局長何綱呈報裁撤程序及請求協助各辦法、並具說帖、請核議通令仂遵案、（決議）交秘書處簽注呈會核議、㈠關於開築本府附近馬路問題、（決議）咨請市政府計劃進行、

湘省各軍改編就緒

各軍準備加入北伐……葉琪部已由湘開鄂……葉開鑫派代表接洽輸誠

長沙通訊、湘省唐部各軍、既已輸誠、遂由軍委會任前第八軍軍長李品仙爲第十二路軍總指揮、統率第十七第三十六兩軍、何鍵仍爲三十五軍軍長、原任第三十六軍軍長劉興、則調充軍委高等顧問、派赴日本考察軍事、第八軍軍長則委吳尚繼任、第三十六軍軍長則委廖磊繼任、葉琪仍任第十八軍軍長、惟以與陶鈞所部之第十八軍名義重複、遂將番號改爲第十二軍、周爛仍充第十七軍軍長、現在湘各部隊、紛紛整理補充、預備加入北伐、至留何項部隊鎮守後方、則大約須俟兩湖善後會議之解決、惟知吳尚之第八軍、何鍵之第三十五軍、廖磊之第三十六軍、及周爛等所部、均將隨同李宗仁總指揮由京漢線推進、西征任務、現在業已終了、所未解決者、葉開鑫之殘餘部隊耳、葉部自叛西征軍後、數次敗走、直退辰谿、茲因唐部各軍、均已投誠、且均已改編就緒、程氏召集之善後會議、且已開會在即、遂又乘機表示輸誠、已決定派其政治訓練主任任鶴年、來省接洽、並已分電白程兩總指揮、請予察核、惟究竟能否允許、則不可知、以各方對葉之空氣、殊未見好也、

續訊、唐部各軍輸誠以後、將加入北伐、現在第十二軍葉琪所部、已奉令開拔、其所部第一師師長門炳岳、第二師長何宣、第三師長危宿鍾、均已督率所部、由寧鄉益陽等處、於十六日開拔到省、計軍部駐小瀛洲、一師部駐出入是門、二師部駐稅頭街、三師部駐舊四十九標兵房、一三兩師、定十七日起即開拔赴鄂、二師定二十日起繼續開拔、俟到鄂後、再候命令前進、又第十九軍胡宗鐸部、亦已奉令加入北伐、據胡軍長來電、已於十四日自新化開始移動、即日可抵長沙、白總指揮已電令該軍於葉軍全部赴鄂後、再繼續由長沙前進、至李品仙部、亦準備不日向京漢路前進、李已於十四日在新化就職、一俟將所部整理完畢、即開拔前進、

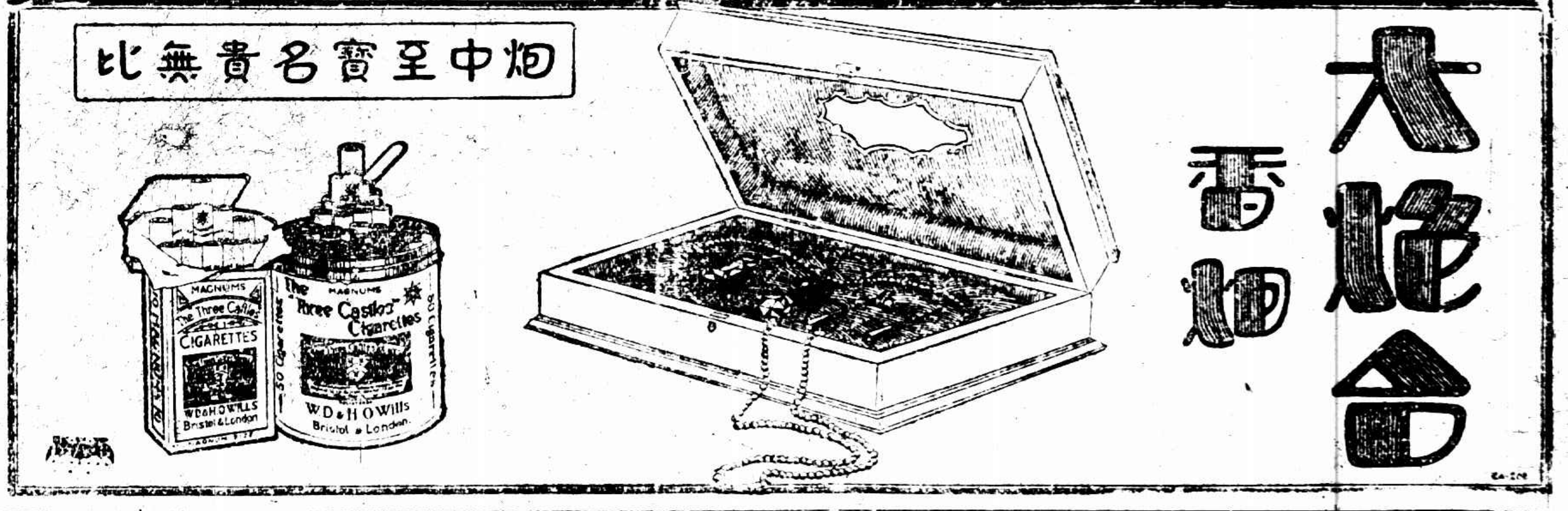

召集兩湖善後會議

並討論北伐大計

長沙通信、湘鄂臨時政務委員會主席程潛、以西征軍事、已告結束、關於兩湖善後、以及北伐大計、亟須集思廣益、從長商榷、爰定本月二十日在長沙開善後會議、通電各軍政機關屆期出席、聞此次會議、關於財政者至爲重大、凡屬總理兩湖財政機關人員、均須到會、以備諮詢、除湘省上項人員可以隨時令其到會外、鄂省財政界各人員、則已由程氏電知白委員志鵾、轉飭於期前到湘、得白委員覆電、已派煙酒事務局副局長康崇慈、印花稅局副局長梁敬義、煤油稅局副局長梁琨生、鹽務稽核員李奔滌、即日來湘請示、故奉命西下之總指揮李宗仁、亦即決定日內到湘、參加此項會議、頃已有電到省、謂擬即日由京首途、軍政當局、除覆電歡迎外、並已預備歡迎事項、兩湖善後經費、至少亦需二百萬元、已由程氏電令鄂省、於鹽稅及煤油捲煙各捐項下、速爲籌集、其應列席人員、除程白兩總指揮及李品仙・魯滌平・吳尚・葉琪・陳嘉祐・何鍵・廖磊各軍長、暨劉嶽峙・陳嘉任・劉台剛・張定・陳紹寬・（毛鍾才代）各委員均在長沙外、鄂省政府委員張知本・白志鵾・張難先等、均將於十八九日來湘、又現駐鄂西之三十軍軍長魏益三、以防務緊要、不能就來、已派其參謀長屆時代表參預、

湘南在省同鄉請願剿共

長沙通信、湘南共黨橫行、雖經設立剿共機關、然迄未實行進剿、衡永郴桂四舊府屬二十四縣旅省民衆、昨特集合二千餘人、整隊向白程兩總指揮請願剿共、至四路總部時、適程氏出席政委會、僅派參謀長出面答覆、衆以其徒託空言、復請代表向程懇切請求、於是更由劉委員召闔出面答覆、允於十日內派兵會剿、衆以時間太久、劉遂宣稱、如五日內不實行、我即不再與諸君相見、衆始退出、再至湘雅醫院、請見白崇禧氏、白對請願各條、完全接受、並力表剿共之意、各代表請白出院、向民衆答覆、白乃扶病而出、剴切聲明、已經派兵前進、言次、並出示第七軍李師長來電、報告該師已於十六日向衡陽出發、又出示二十一軍代軍長向成傑電、係定巧（十八）日出發、並允於肅清之後、照大衆請求、酌留部隊、駐防各縣、請願羣衆遂散、

李烈鈞挽留朱培德

仍任贛省政府主席

南昌通信、自朱培德返省後、一時省政府改組說、又甚囂塵上、主席不易之說、確曾有電告國府、表示辭意、國府當委李烈鈞來電、誠懇慰留、朱對李氏素以師禮相見、感情極洽、而李待朱亦如兄弟、李爲贛人、而係省政府改組說、均以李爲背景、今今既有此電、則省政府當不致改組矣、李氏電云、南昌省政府朱主席勛鑒、棣台滋孚、雖獲詳談、未及暢飲、遂望旋旌、不勝惆悵、贛人陷水火者十餘年、無人援之、亦無人能援之、賴弟偉略、奠定豫章、贛人因此感激勿忘、兄亦贊脊懷雖賢、北伐將師、是賴模範、匡廬章貢、並盼良謨、全國統一、當與吾弟偕遊歐美、刻下則非其時也、特達微忱、不盡神往、烈鈞元印、

陳調元展緩出發

蕪湖通信、據省訊、第二縱隊總指揮兼皖省政府主席陳調元、前擬二十日內逕赴前方指揮軍事、茲已因事變更、決展緩兩三期啓行、又以皖北皖中各縣、自軍興以後、行政事宜不能統一、決設法統一之、又擬將三十七軍參謀長孫棨、調任副軍長、原任副軍長范熙績專任教導師師長、參謀長一職、則調參謀處長李忻自充任、

方鼎英在杭檢閱部隊

三十二軍陸續開滬

國民革命軍四十六軍軍長方鼎英抵杭、檢閱所部第四五六各師、俟三十二軍開拔竣事後、二十五日開拔離杭、三十二軍第一師蔡劍大、二十一日晚來杭、部已勘定大獅子巷舊營房、三十二軍軍司令部、特務營獨立營、於二十二日由閘口開滬、一師一團、定二十三日離杭、一師二團、二十四日開滬、

浙省考試縣長程序

考試日期及科目……添委試事務所委員

浙江省政府、考試縣長、已在蕭場巷國立第三中山大學校內佈置一切、定於二十五日檢驗資格、二十六日揭曉、資格檢驗不合者、即停止筆試、筆試至三十一日止、茲將擬定日期、考試科目錄下、（第一天）二十七日上午七時前、應試者聽候點名入場、考試總理遺教問題、（第二天）二十八日、考試中國革命與世界經濟政治大勢、（第三天）二十九日、爲市政及農村建設政策、民法及刑法、（第四天）三十日、爲黨務與民政關係、人民經濟及地方社會問題、（第五天）三十一日、爲地方行政警務實際問題之應付、及浙江人物及地理、惟臨時或須變更次序、至考試事務所各委員、除已委程鎮西、嵇維懷、徐士達、馮學臺、周同煌、徐頌唐等担任外、現又添委許炳堃、王砥中、張修梓、金祖功、傅紹巖、金仲如、沈肅文、吳應權、程立、趙志嘉、吳明時、胡慶榮、程承緒、楊景楨、湯日新、李欽予等、

浙省政聞

▲浙江省政府委員馬寅初、辭禁煙監察委員、監委會專函慰留、

▲省政府函交通部、[illegible]請求償還、請予查照辦理、

▲軍事廳電令省防軍第五團長許康、溫嶺寨匪林大較等刦掠擄人、請予查緝、

▲軍事廳頒布文告、嚴禁軍政界人、不購衢州快船船票、任意乘坐、以維航業、

處理戒煙藥料之規程

財政部茲頒發關於處理戒煙藥料之章程三種、分錄如下、

▲戒煙藥料運銷所組織規程 [illegible]

[illegible]

馬寅初辭浙禁煙監委

浙省禁煙之現狀

浙江省政府委員馬寅初、曾於省政府會議席上、堅辭禁煙監察委員會委員職務、雖經全體省務委員挽留、但聞馬氏辭意甚堅、至其辭去監察委員會委員之原因、據聞（一）中央修正禁煙條例迄未頒布、本省禁煙條例、雖依然有效、但進行上困難頗多、譬諸審判私種私吸等案件、如照省條例辦理、則普通法院、中央機關不能受理、應照中央修正禁煙條例處理、則此條例尚未頒布、致現在各市縣禁煙處、對於此種情事發生、祇能積案不理、紛紛來省請示辦法、于進行上不無滯鈍、（二）中央修正條例既未頒布、而禁煙局新近所訂之各種章則、又與省禁煙條例之原則、完全不符、如代售處規程、完全爲一種推銷烟片之辦法、於辦理亦頗感困難、（三）省禁煙條例之精神在禁、於登記有一定期限、以杜新吸戶之增加、但此次禁煙局所訂立之戒煙藥品經售辦法、規定各縣代售處、有代吸戶登記之權、不定期限、關係無限制之登記、俾得大推銷其鴉片、不顧人民利害、完全以收入爲目的、此於禁煙進行、大相抵觸云、

馮祥光汽車夫遊街鎗斃

飛駛汽車 殺人棄屍

北京訊、馮耿光之兄京師市政捐局局長馮祥光、於本月六日乘自用汽車在禮士胡同口外大街、軋傷自行車人栗保傑、馮即令司機人金達生將受傷人送赴醫院調治、該司機人將受傷人栗某送至醫院門首、見栗似已殞命、竟將移棄於西太平湖地方、至次晨經該管內右二區巡官肇崇祿查覺後、報請地檢廳派員檢驗、並經其妻栗許氏認明死者確係伊丈夫栗保傑、當由內左二區調查肇事汽車號碼、查明係馮宅之車、比即派警前往指傳司機人金達生、該司機於棄屍後、畏罪潛逃、經廳當即通令各區隊嚴拿、旋由偵緝隊員將金某從長辛店補獲、押解回京、即經軍警當局嚴加審訊、（以上情形均會詳誌前報）金達生遂將肇禍情形、及棄屍經過、完全供出、軍警當局判處死刑、呈准執行、十七日上午十時、將金由軍警聯合辦事處綁出、由押令官劉佐漢率領馬步隊一百餘人押解、由絨線胡同出宣武門、經西茶食胡同玻璃廠觀音寺大柵欄前門大街等處、沿途觀者甚衆、金在大車上已戰慄無人色、縮做一團、至十二時許、行抵天橋、當在農壇南刑場執行槍決、執行時、金之妻子在場痛哭、旋即領屍自殮、官廳公佈、罪狀係飛駛汽車故意殺人棄屍判處死刑、奉准執行、罪狀全文如下、

[illegible]

○○○○○○

爾行條例照原案執行

各縣爾商代表請願無效

日前爾商代表姜宗陸・華祥銘・陳人淳・江祖祇等、赴寧謁建設廳廳長陳世璋、請願從緩執行爾行條例、當經陳廳長將所述情形報告於四十四次委員會議、各委員以事關維護農民蠶業之自由發展、不便修改、仍令建設廳照原訂條例執行、無錫通信、江蘇全省各縣爾商月初在錫開聯合大會、討論開放爾行及省頒爾行新條例問題、嗣又公推代表赴滬、出席江浙皖三省總公所大會、議決推舉無錫汪導山、武進姜福寧、溧陽陳錫坤、洞庭山葉嶺之四代表攜帶呈文、於本月十八日、

聯袂赴寧、向建設廳請願、茲悉各代表抵寧後、先開一預備會、交換意見、準備向建設廳長面陳各項要求、翌日即同赴建設廳、晉謁陳世璋廳長、面遞呈文、並提三項要求、㈠對於各地開放滷行、應請加以限制、㈡對於新頒滷行條例、請求暫緩施行、㈢對於各地設立土灶、應請規定具體辦法、當時陳廳長詳閱原呈內容及各項要求、允於省政務會議、提出討論、俟會議結果、當將呈文批示、逕寄上海總公所轉知、嗣各代表又提出附帶要求、擬請召開全省絲繭機織各業會詳細討論一切、陳廳長允俟考慮後答覆、四代表乃興辭而出、昨日(廿一)均已離寧返滬矣、

商協會聯會第三日

上午開討論會……選定全省商協會籌備委員……下午大會議決八案……今日下午行閉會式

江蘇全省商民協會在錫開會、昨(二十二)日爲第三日、因籌備組織全省商民協會、特於上午十時開專門討論會、計到(無錫)錢孫卿、(崇明)黃公勇、(高淳)楊頌華、(常熟)陳凱軒、(鎭江)吳聲甫、(金壇)洪瑕之、(青浦)顧切如、(溧陽)沈雲生、(江都)朱竹生、(丹陽)孫稼生、(東台)陸熙、(南通)曹濂卿、(興化)徐睡麟、(宜興)談良熙、(南京)杜哲庵、(江陰)尹仲仁等十餘人、公推錢孫卿主席、循例行禮畢、即開始討論、主席即以前日交議之全省商民協會籌備委員人數爲十九人、應如何產生案付討論、有主就到會者加以選舉、但南京上海两特別市、聲明不能加入、時到會者爲十六縣、若以一縣產生一人、則尚少三人、於是頗費研究、最後結果、就十六縣中每縣得選一人外、其餘三人、南京得佔二席、上海一席、因南京接近中央、且將來籌備處亦設在南京之故、次討論選舉法、議決用記名聯記法、至下午十二時半開票、結果、南京杜哲庵、南通曹濂卿各十六票、南京曹葛仙、無錫錢孫卿各十五票、上海陸文韶十票、興化徐睡麟八票、江陰尹仲仁六票、以上七人、當選爲江蘇全省商民協會籌備委員會常務、至籌備委員、以是日簽到之各縣代表當選、次議經費問題、議決歸籌備委員會討論、至下午一時、始散會、下午二時、續開大會、出席者十一縣二十三人、由南京代表杜哲庵主席、依照日程開議、㈠崇明提議、商包稅收、商協會員有優先權案、（否決）、㈡江陰提議、請財部令各關卡、嚴禁留難客貨、需索照票費、及一切陋規案、議決照轉、㈢江都提議、呈請府令各關監督、轉飭航務公會、轉知各輪船備救命圈、按照旅客職員水手分配案、議決修正文字、函會照轉、㈣宜興提議、歷屆軍事墊款、前經省縣批准、將十四年以前舊欠忙漕半數作抵、請求省府令縣、迅予執行案、議決照轉、㈤宜興提議、醬坊刷缸加捐、商民力難負担、請求財部收回成命案、議決照轉、㈥此案由原提議人自動撤消、㈦南京提議、組織促進關稅自主委員會案、議決、由到會各縣各推一人、組織江蘇全省商民協會促進關稅自主委員會、並推定上海陸文韶、南京杜哲庵、南通曹濂卿三人爲常務委員、㈧南京提議、呈請省政府補發江蘇省公債利息案、㈨南京提議、建議省政府以二成貨物附稅存款、籌設工商銀行案、建議中央整理租稅、裁併機關、幷嚴禁事務官兼職案、以上三案、議決照辦、㈩㈠丹陽提議、呈請省政府取消新頒典當營業規則案、議決保留、至此主席臨時動議、以此次大會經費、由無錫獨任、太不公允、應由各縣分攤案、議決、派員審查開支後、由各縣平均負担、次又由大會各代表推定四人、籌辦延席、以答謝無錫商協會代表並招待新聞記者及各界、今日上午仍開二次審查會、下午續開大會、各案議畢後、即舉行閉會式、

國際紀載

英日外交兩當局談甯案

二十二日北京電、芳澤本日在與日本記者團定例會見時、作關於甯案之談話云、南京政府向日英美法意五國提議、請解決此事、確係事實、茲關於與其他四國之交涉、未便陳述、以關於日本者爲限、目下就於具體的問題、正在交涉中、此時交涉、若不稍事進步、則此事將復擱置與否、殊難逆覩、在日本政府固極望此案早日解決、但此案具體的交涉方針、仍當以道歉賠償及將來之保證爲要項也、(東方社)

二十一日倫敦電、外相張伯倫今日在下院答某議員之問、謂藍公使與國民政府外交當局在上海之討論、能否有解決去年寗案之結果、目前殊尚未能確言之云、(路透社)

蘇俄裁軍計劃之反對聲

二十一日日內瓦電、裁軍籌備委員會今日對此事議時、荷蘭代表贊成英代表謂蘇俄之言、謂完全裁軍、適使國家受匪亂及革命等之危險、荷與其他國代表皆拒絕俄國計劃、英代表且主張籌備會當繼續進行其現有之工作、比代表稱俄國計劃非以謀安、但以擾亂、不過擁護鎮壓德俄、其中尚有一二節可資採納、布代表稱、目前尚未至可適用俄國計劃之時、南斯拉夫代表稱、俄國計劃中無一事可使裁軍問題易於解決、希臘代表稱、俄國計劃與國際聯盟會章抵觸、可留待下屆再議、同時希望蘇俄繼續合作、加入聯盟會、波蘭代表稱、波蘭主張研究俄國計劃、如有可用者、不妨列入公約、惟聯盟會之原則須保全云、(路透社)

二十一日紐約電、日內瓦英代表謂蘇俄之言論、此間認爲國際聯盟會中所未前有之最大發揮、紐約時報稱英代表有半小時之良好工作、揭開蘇俄之欺詐虛僞、破壞其名爲和平實則國際搗亂之提議云、(路透社)

美國海軍經費擴充

二十一日華盛頓電、度支委員會今日以海軍部常年軍需議案報告衆院、其數額爲華府會議後之最大者、共計美金三萬五千九百萬元、較本年增多二千萬元、蓋以航空一項經費見增、且因一九二四年議決之每艘萬噸之巡洋艦八艘均將同時開造也、案內規定撥二百萬元造新飛船兩艘、長七百八十二呎、深一百三十二呎、每小時能飛七十五海哩、每艘能載將士六十六人、其造費總數將爲八百萬元、撥三千萬元建造飛機、在一九二八年至二九年間可成飛機二百七十一架、撥四千八百萬元於一九三〇年造成巡洋艦八艘、V字式潛艇兩艘、海軍軍團經費增多一百萬元、因曾派七千人至中國及尼加拉瓜之故、另撥六百萬元將尼代達號及哇克拉化瑪號二戰艦改成新式、(路透社)

法國對禁戰建議之表示

二十一日巴黎電、半官與消息、外長白里安在草擬覆文以答美國務卿凱洛格關於禁戰之最後來牒、措詞和緩、贊成美國建議、惟謂此約應公開、聽令各國簽字遵守、不應以六大國爲限、且約文內應有將締約國如不遵約、當受如何處分之規定、(路透社)

俄當局對齊函之聲辯

二十一日莫斯科電、俄外交當局齊吉林發一長文、答辯三月十九日英相包爾溫在下院關於齊諾維夫函之言、略謂英相所發齊吉林被俄政府訊問時、自認曾發出齊諾維夫函、但渠不知英人如何覓得副本等語、全屬杜造、當時俄國會請組織調查會、以研究此函之眞僞、乃英國拒絕之、此函確係僞造、證據具在、前有一人名德魯吉洛夫斯基者、專造僞件、後在俄國被拘、審明所謂齊諾維夫函乃在德國境內僞造云、(路透社)

英砲船兩艘來滬

二十二日香港電、砲船千尼特號特恩號近由英國拆運至港、已在此間船廠裝成、由驅逐艦兩艘護送赴滬、將在揚子江供役、(路透社)

印度鐵路工人失業萬人

二十一日喀爾喀特電、東印度鐵路在立洛赫之工場停閉後、工人失業者萬人、現該鐵路之形勢愈益嚴重、工潮蔓延他處、又有一千七百人表同情於失業者、拋棄工作、武裝警察與軍隊皆準備一切、預防變亂、(路透社)

俄款運往瑞典

二十一日里加電、俄國金條重一噸、由莫斯科運抵里加、未審運往何處、(路透社)

二十一日里加電、俄國又匯出一萬六千盧布、接濟瑞典本國罷工工人、查俄國此項助款、共已達十四萬盧布、(路透社)

尼國准美艦監視選舉

二十一日瑪那瓜電、尼加拉瓜國總統已簽發命令、准美國監視尼加拉瓜國下屆全國選舉、(路透社)

美總統表示不願連任

二十一日華盛頓電、美國俟勃鳴州共和黨請柯立芝總統取銷下野之意、再連任總統四年、柯已電覆、婉詞謝絕、(路透社)

墨京地震

二十一日墨京電、今晚七時二十分墨京有劇烈地震約二分鐘、(路透社)

地方消息

無錫

錢莊刦案傳事主指證 北門外大橋街再豐錢莊刦案、由駐軍在三小橋燕子窠內、拘獲嫌疑盜犯何長才鍾玉林楊龍恩張玉庭等四名、解縣訊押、二十一日又經縣政府飭傳店主顧榮章、夥友陸伯揆到案指證質訊、據顧榮章供、出事時不在店中、未知眞相、嗣經陸伯揆指證、四犯中楊龍恩一名、確係出事時要掉換鈔票之人、旋即拔出手槍開放、所以認得清楚、其餘三人、則未認清、質之四犯、均堅不供認、仍諭分別還押、現縣府已令飭該管公安第五分局、將開設燕子窠之蔣毛氏、及四犯遺物、一併解案、以憑研訊復核、

清鄉隊騷擾鄉間之撤懲 清鄉游擊隊第二中隊長丘柏林、駐防北下鄉梅村東亭等處、近被鄉民控訴縣政府暨宋兼隊長、竟以搜捕爲名、在鄉敲詐勒索、茲已由宋兼隊長查明、以該隊長統率無方、着記大過一次、小隊長孫子金、辦事乖張、應即撤差、遺缺以歷任商團教練吳錫庚充任、昨已呈准俞縣長備案、

蘇州

唐瑞麟解省 共黨首領唐瑞麟、由公安局拘押在案、茲由軍委會電令俞縣長、飭將唐瑞麟、押解赴寧以憑核辦、當經縣政府令飭公安局於二十一日派警押同乘車赴寧、呈解軍委會核辦、

新縣長接任 新任縣長秦毓鎏(效魯)、於二十二日下午、正式接任、

疏浚運河船隻須繞道 吳縣建設局、近因滸關運河淤塞、特派員前往疏浚、在此工程期內、曾通令各船隻、於下午六時起至上午五時止、不准通行、但每有船戶、往往仗勢恃蠻、堅欲通過、致河道時被船隻擠塞、妨礙工作、且時與該局工程員衝突、當經該員等呈報局長核辦、魏局長據報後、因特會同縣公安局鄭局長、於二十一日乘船下鄉勘查、於該河積泥中、又檢得大石二方、魏等以如此情形、船隻往來、更屬危險、當即嚴飭所屬、在此十日內、無論何項船隻、一概禁止通行、並由鄭局長分飭第一公安局、派警在十里亭望亭二處、諭令往來船隻、繞道常熟駛行、一面函知上海四明輪業公會、轉知各船戶知照、

樹檳業工人怠工 樹檳業工人、向資方要求自三月一日起、每工加洋四分、以維生活、但資方祗允於端午起、加洋二分、工人認爲不滿、故於二十二日起實行怠工、現勞方已允加洋二分、惟尚堅持須於陰曆三月一日起加、

發明水上自由車 閶門外民生衣店主李漢章、近發明水上自由車、與技術家陳鴻翔合作、製爲水陸兩用之車、現已呈請縣政府、准予備案專利、禁止仿傚、

刺妻又復自刺之慘劇 齊門外[illegible]二十[illegible]號居戶吳阿二、於二十日夜十一時許、投報該處崗警、謂有房客步文富夫婦、手持兇器爭毆、恐釀人命、當往拘究等情、崗警乃將吳阿二抵案、見步氏夫妻均已受傷、血流滿地、遂將兩造一併帶同區七分所、由巡官訊問、據步文富供稱、本人在家安睡、先由髮妻陳氏與我爭吵、不意二房東吳阿二·殷[illegible]明·徐[illegible]福等三人、亦至吾房內、不問情由、將我由床上拖下、用剃刀將我喉間刺傷云云、次詢陳氏供稱、丈夫前擬將生女變賣、本人不允、以致時常吵鬧、二房東吳阿二、因我家常常爭吵、故囑我們遷移、今日即因此屬房屋、丈夫因無錢遷移、令我出外設法、或者變賣生女、氏因丈夫既無良心、即答以如欲賣女、惟有起訴於法庭、丈夫旋即起身、拾剃刀向氏喉部刺去、我因[illegible]、刀向喉部刺傷、吳阿二獨並未[illegible]陳氏爭吵、據陳氏所[illegible]、故[illegible]傷、並在步之手中奪下剃刀、[illegible]、隨派警前往實地調查、後據報[illegible]、遂備文將一干人移解區長[illegible]、步文富現在傷勢頗重、

杭州

鎗殺妻女案移解法庭 前浙江省會警察廳消防隊長洪玉庭、因納妾於十九日槍殺妻女案、已誌前報、茲由公安局移送杭縣地方法院、由該院預審一過、洪自認罪不諱、業已票傳洪妾及洪女洪姪等到案、定期集訊法辦、

二次嚇詐案嚴緝匪徒 清泰門外開設茶行之王阿毛、去臘被匪投函恐嚇、詐去洋三百元、日前又接具名吳某函一件、勒令備鈔洋五百元、置香煙盒內、用白布密封縫就、偕一小孩在城站齊雲閣茶樓等候、憑函交件、否則不利等情、王某一面密告公安局偵探、偕同前往、僅獲住湧金旅館茶房一名、自稱係奉旅客之命而來、現已押至公安局、嚴緝匪徒、

寧波

陳存世將由滬解杭 共黨陳存世前在甬捕獲解杭、在途賄警脫逃、潛匿滬地等情、已誌前報、本月十五日公安局偵探邵福生等、在輪埠見其父財生乘輪赴滬、邵等亦即跟踪下輪、到滬後、即至英租界平江旅館、邵等又經多方探詢、始悉其子即寓該旅館四號房間、邵等遂報告捕房、十九日晚會同在該館內將陳父子二人一併拘獲、邵等當即電告甬偵緝隊、請備文派員迎提、甬當部黨務指導員胡時俊得悉後、以陳既已就獲、可由滬解杭、不必迎提到甬、以免疏失、即於二十日備文派探往滬、辦理一切、聞聞已當請杭州特別法庭派員赴滬迎提、

又訊、陳存世於上月二十二日、在西興江邊斷通其父生財、略謂陳在伊家吃一次晚飯、並借洋二元、以作盤費等語、陳借到盤費、即由滬潛至鎭邑柴橋、避匿其友人李鵬鴻家、當即寫就致其妻一函、請李馳赴其家投遞、函云、

秀琳、命運使我不死、又重回到人間來了、或許一時又使你很奇驚罷、所以特地介紹个君前來、同你接洽出險情形、可問他就是了、不過你極端不要再同第二人談起、別的話正多呢、同你見面再談罷、仁甫手白、(仁甫陳字)

共黨解省訊核 寧波市黨部所獲共黨沈榜齊·鮑悲閣·姚檬·徐阿才·毛阿寶·楊夢雁·駱之正·徐天仁·徐漢臣等九名、均經訊供屬實、於二十日下午將鮑悲閣等九名、由市公安局會同偵緝隊、派警解杭訊辦、聞徐漢臣又名梅君、徐天仁又名光堯、於本月八日與駱之正何其浩周振常等三名、在滬輪捕獲、鮑悲閣據供、係共黨鄞縣縣委、曾在其家搜出有印刷器具印刷紙軍衣等物、

簡訊彙誌 ㈠交涉署據鎭海區要塞司令報稱、英輪九江、不遵戒嚴令、直駛進口、未予檢查、請依國際公法、嚴與交涉、㈡國立第三中大派趙迺庭羅迪先來甬、與四中勵校長面談、並審察該校校務、㈢廣貨業分會與西藥業分會於十九日開會員大會、議決、請商協會電國民政府變更化粧品貼用印花、以簡手續、

南京

看批語確見冤家 邳縣人侯朝品、昨在省政府前看批、曾見句容縣裕課州管事朱潤、即上前扭控於公安局南區一分署、謂乃兄朝鑾朝宗、被朱唆令丹徒縣侯衛團洪滿打死、現洪在丹徒縣押禁、請解歸法辦、即經陳署員將兩造解由南區署轉送公安局審訊、據朱潤供、洪滿因劉匪致將侯氏兄弟擊死等語、供詞各執、昨經公安局備文一併送句容歸案核辦、

共嫌劣紳均解特種刑庭 本市公安局前奉總司令部令、在中正街孟淵旅館捕獲共產嫌疑犯胡傑朱甯能二名、即經預審、並請示總部、昨已備文解送江蘇特種刑事法庭核辦、又公安局於十八日據循還旅京學生朱夢秋等告發劣紳鄒節軒、請予逮捕、當由該局特務股捕獲、解局預審結果、十九日解送特種刑事法庭聽候核辦、

南通

陸景槐將解京 陸景槐自被捕解縣審訊後、堅稱姓劉名國樑、並否認起獲證物爲己有、但伊男兪椎莊、已當庭指證確係陸景槐、二十日又經宋縣長審訊、並攝影連同供詞呈省政府核示、定日內派警將陸解送特種刑庭審理、

大生廠繼續開工 南通大生紗廠此次發生工潮、失業工友、凡七千餘名、縣政府商同廠長李升伯、凡肇事工人趙四侯等五十一名、在本案未經訊明之前、一律暫停職務、以待法律解決、其餘嫌疑較輕各工人、均具保進廠、該廠於二十一日繼續開工、

揚州

習藝所成立 江都游民習藝所、二十日開成立會、當由張縣長報告創辦該所之意旨、次由戴星一等演說、次坐辦楊憩武宣誓就職、

竈地驗契辦法 灶地驗契奉令由揚縣會辦、現各場辦理上發生兩疑點、㈠部照根據垣契、應否免驗抑並驗、㈡垣契應否查驗、場署請示、十九日運署據通總場長韓尚賓、泰總場長王以德會呈云、擬責令垣商、對於查驗註册、無論執有垣契、及持有部照兩種憑證者、概令分呈驗註、並於查註時、加蓋契照並驗戳記、示與單驗垣契或部照者有別、手續依部定條例第三條辦理、請示解決等情、即經批令准如所擬通令遵辦、

屍棺押運來城 縣政府呈淮高等法院開棺檢驗李仇氏之夫李泰國身死不明一案、茲悉屍棺已由承審員周斷模於二十日親往邵伯下裔鄉押運來揚候驗、

省令處理爭灘 縣政府以大通公司與高學生堂爭執崔家橋灘地一案、特呈請省政府核辦、現奉指令、候令行沙田局委公處理具報、

飛雲輪被刦續訊 由揚開通之大達公司飛雲小輪、二十日夜十時半、駛抵泰縣葛港地方、被盜匪數十人分乘小划登輪、開槍傷輪工數名、刦去揚州潤通號寄往曲塘·厚大莊·五千元、又復興和號、寄往該處源茂莊之三千元、二十一電報揚公司、報由泰縣勘緝、

柴篷壓斃老嫗 揚城二十一日上午一時起、東南風大作、鄉間女牆坍塌甚多、十時許東關外朱玲源柴篷被風吹倒、壓斃高姓老嫗一名、

如皋

官產事務所成立 江蘇官產局通如靖泰總事務所、委任沈萬千爲如皋官產事務所主任、沈於十五日到如、即日就職辦公、所址在東門衛港內、

鎭江

狂風與雪珠 鎭江二十一日天氣陰霾、狂風大作、竟日不息、二十二日晨並下雪珠、約一時許、江中船隻、因風失事者、有十數艘之多、

漁業事務局撤銷 丹徒漁業事務局、因魚商反對、未能實行開征、現經建設廳訓令縣政府、謂丹徒既非沿海縣分、不得啓征、仰即令行撤銷、陳縣長奉令後已轉飭縣公安局遵照辦理、一面並布告周知、

曾局長來鎭查獲私土 江蘇禁煙總局曾局長、於二十一日來鎭、派員率同護緝隊至土商錢幼記、朱仍奶、及盆盟等各家檢查、在盆盟分號一家、搜獲無花私土大小三十三包、餅子四個、除將該號特許證取銷及房屋封閉外、並將該號東劉少祥帶滬訊辦云、

泰興

戴光華解京後之營救 泰興戴光華被控、由縣長押解赴京、送特種刑庭審訊、該縣總工會等團體致旅京同鄉嚴伯威等請營救、

平湖

禁煙督察員來平調查 禁烟總局督察員陳承志、於二十日晚由禾抵平、即赴禁煙處調查一切、二十一日禁煙處主任潘更生邀集各機關代表、在縣政府會議禁煙問題、

清江

王蔚德解寧訊辦 淮陰人王蔚德、經地方公團檢舉爲劣紳、收押縣政、茲南京特種刑事法庭令飭淮陰縣政府、將王解寧訊辦、又淮陰縣黨部前監察委員方超驥、被淮陰縣長陳步贊、檢舉有某項嫌疑、解由該庭審究、頃方由寧來電謂已宣告無罪服經過、

金壇

下星河被洗刦 金壇大南門下星河地方、有居戶數百家、前日下午到有手執盒子炮等盜匪約四十、搜刦錢鈔、無一倖免、有公安局保安隊鄧小根子制被中二槍、已送上海醫院醫治、

蕪湖

總商會電請撥還借款 總商會以去年各軍西征時、挪借之款、迄今仍未還清、特電請財政部及省政府、請再指令撥煙稅局撥還餘欠六萬餘元、

南昌

財廳委任八縣財政局長 江西財政廳、十七日委任黎貫爲崇仁縣財政局局長、時行爲彭澤縣財政局局長、鍾口濬爲分宜縣財政局局長、陳述禹爲星子縣財政局局長、劉修竹爲德安縣財政局局長、李懷春爲樂平縣財政局局長、陳經綸爲宜豐縣財政局局長、揭北孫爲南豐縣財政局局長、又委丁立中試充本廳秘書、

乾坤一劇場

The World theatre, Th's is Universal

外國名伶的火燒胡蘆峪

合衆社電、美國堪撒那城著名滑稽戲劇大家佛艾、於二月十六逝世後、各方均念在芝加哥大火時、佛氏適在義利郭大劇場演劇、爲安觀衆鼓噪、全不退場、雖火焰焚及衣袖、漠不爲動、因之觀衆獲救甚多、秩序井然。佛氏名乃大噪。

這何足爲奇呢。我國譚叫天演火燒連營寨、金秀山演火燒穆柯寨的時候、那火焰隨着滿身亂滾、薰得滿臉變黑。他們還是照常在下演戲。孫菊仙演火燒葫蘆峪、滿台大火、也沒把司馬燒死、何况小小衣袖、更用不著大驚小怪、就算他演了一部分的火燒葫蘆峪罷、

有人說那是假火呀、我說你倒是眞聖明、能分眞假。然而要是眞火的話、佛艾不但不足爲奇、而且著實該打了。請問這樣大火、燒到戲場裏、燒到台上、並且燒著演員衣袖了、他還漠不爲動、豈不是成心要把戲迷合成一堆、來齣焚綿山嗎？諸葛三先生爲了火燒籐甲兵、減了壽數。佛艾之死於今年、未必不是那一番鎭靜、傷了陰騭！秩序井然、獲救甚多、那是捧角的話、如同我們中國「上老老」的評劇家、慣說程長庚扮關公嚇死台下看戲人、都是三家村說子路、靠不住的狠。

注意 明日本劇場戲碼是：

將來老漢墓碑題的字

第二百七十二期

新光 THE EASTERN TIMES 時報

十七年三月廿三日

張紹曾被刺殺於妓院
國內記載

六十二歲老人綁去
上海記載

汪老五二妾逃
上海記載

可怕之暗殺
上海記載

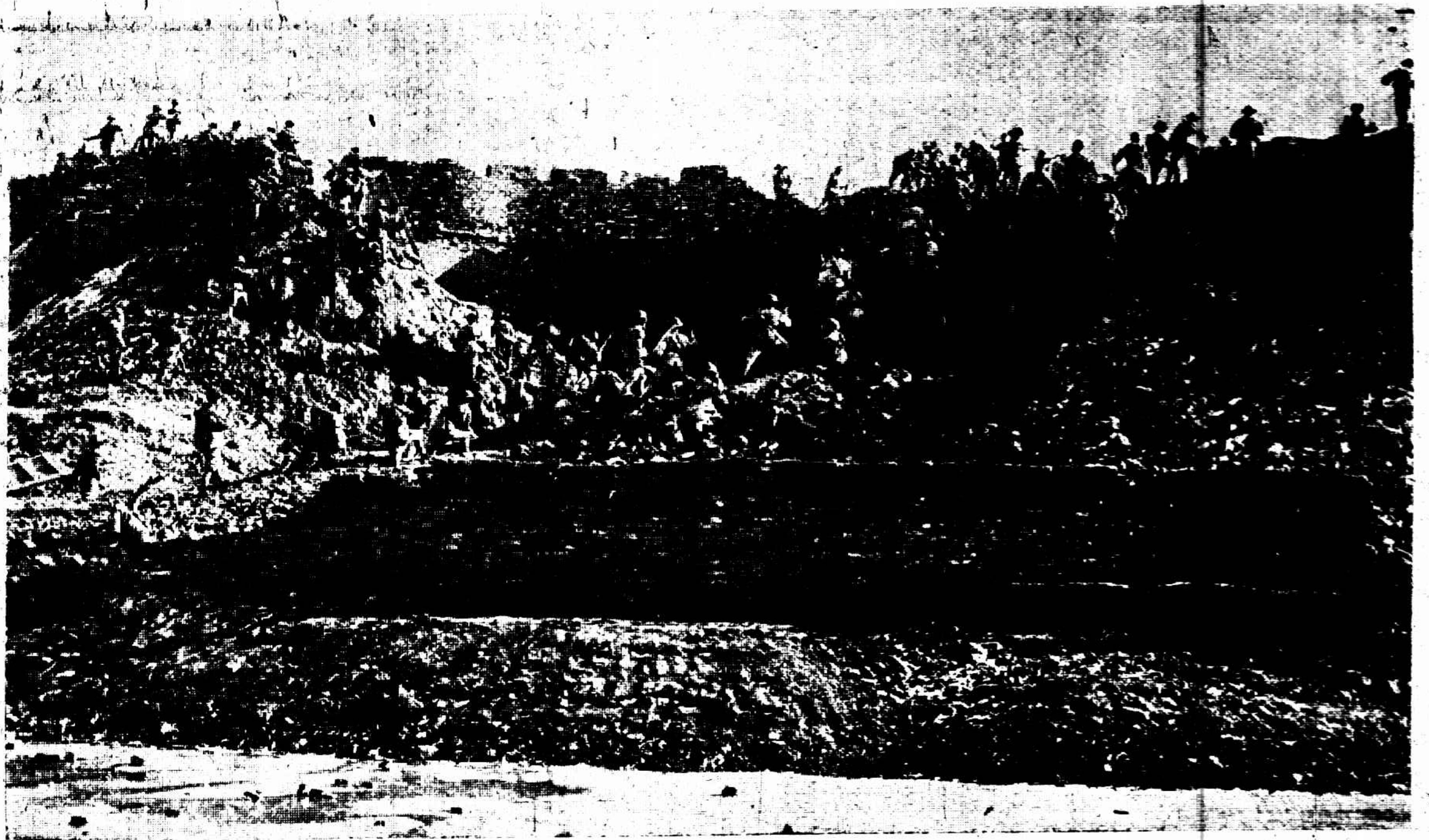

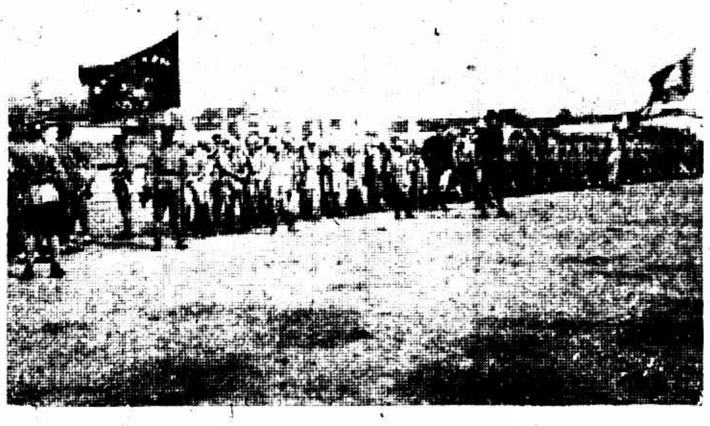

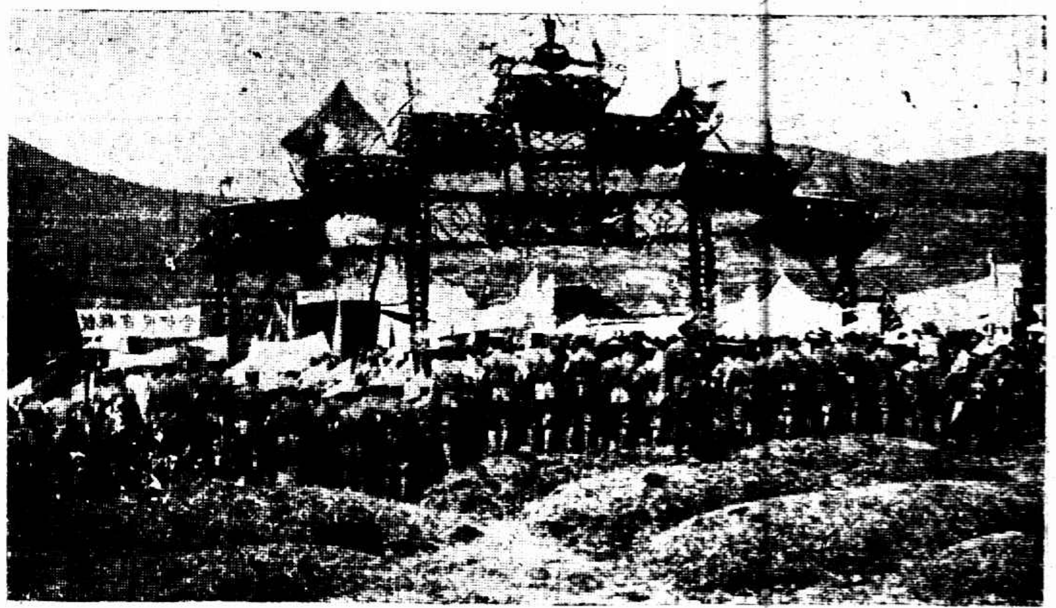

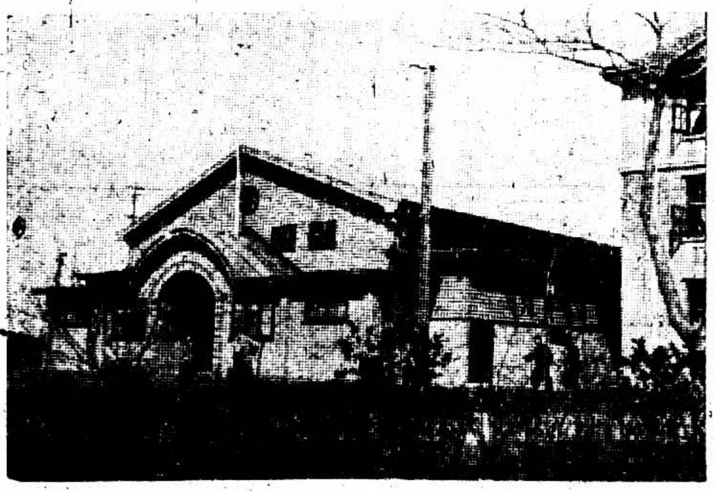

圖畫說明

西北國民革命軍克復曹縣留影　道路月刊編輯部贈

第一列右　第十九師佔領曹縣北門

第二列右　負隅城隍廟內之敵滅後伏屍遍地

第二列左　薛篤弼升任內政部長鄧哲熙升任河南民政廳長紀念攝影「自右至左」前排郭景岱（劉鎮華代表）谷鍾秀薛篤弼鄧哲熙後排劉驥長吳山宋式顏　道路月刊編輯部贈

浙省擴大植樹運動到八十餘團體人數達三萬以上　徐雁影攝贈

第一列左　浙江省政府代理主席蔣百誠植扁柏一株

第三列右　鳳凰山下舉行大會盛況

第三列中　軍警整隊出發

第三列左　中山紀念林新植之樹苗

第四列右　紀念林塔下大集合

第四列中　貧兒院童子軍成得蔣百誠嘉獎

第四列左　上海復旦大學新建體育館今日舉行落成禮　聶光地

徐鶴軍君鑒　嗣金匯大連已退回乞示最近地址以便重匯　時報新光部啓

上海紀載

記得去年昨日否 青天白日旗到處飛揚

昨日爲國民革命軍定滬紀念日、本埠各機關除懸旗慶祝外、城廂各學校、如民立等、均放假一天、工人總會則假市黨部開會慶祝、

查禁加租頂挖小費 市政府之訓令

市政府訓令市公安局上海寶山縣、查禁止加租及革除小租挖費頂費名目、迭經布告查禁在案、玆據各路商總會函稱、近仍有增加房租收受頂挖各費等事、合行令仰該縣嚴行查禁、以安生業、

滬寧間試航民用飛機 第一號今日由寧飛來

航空同志會、籌備民用飛機、疊誌各報、玆聞該會所購置之德國運輸飛機、業經運到、已有一架在寧、裝配完竣、定名曰「民生第一號」、載重一噸有零、定於四月中旬先行開始滬寧線航運、每日往來两次、售票裝載客貨並輸送郵件、俟第二架飛機裝成後、即擴充航線至杭州、至滬寧第一次試航時期、已擇定本月二十三日午前八時、由張靜愚偕同機師謝鳴卓駕駛民生第一號民用飛機由寧飛滬、同時舉行開幕典禮、

日船厚田丸出口 附有負責交涉等條件

日船第二厚田丸、撞沉新大明輪後、即由海關禁止出口、嗣由日總領事館向交涉署交涉、准其出口、即由該船主代表担負交涉及其結果之全部責任、暨該船負責人一等司機員與當時搭乘之華人領江留滬、備隨時傳喚、該船原定前日出口、因稅務司之許可書未到、故於昨(二十二)日午前出口、交涉公署昨批新大明輪被難家屬呈文云、本署自該案發生後、即以緊急手段將厚田丸扣留、一面迭向日領嚴重交涉、嗣因大通公司及日輪方面俱願和平公斷、雙方送到仲裁契約書、當以日人方面主張公斷四人、決議須全體一致、與公司所主張公斷五人取決多數二者相差太巨、此經派員再三交涉、堅持五人公斷辦法、日方一再要求釋放厚田丸、口頭允以致送吊慰金萬元、及證明過失在日方時保證賠償、保證傳該日輪證人三點作條件、本署電呈外交部核示、奉諭由日領將上項條件書面提出、並將吊慰金改爲至少一萬元、旋遵諭即將該輪放行、此後關鍵全在公斷方面、而厚田丸之扣留與否自屬關係較輕、本署方面仍當遵奉部令、隨時盡力交涉、

職工運動

油漆業工總會成立

油漆業職工總會昨在斜橋花樹公所開成立大會、並選舉執行委員、

綢緞業職工將改選

前晚八時、綢緞業職工會第二分會開執委組長聯席會議、首由主席報告游藝會、除開支外淨餘一百三十二元、次周同志報告爲馮祖庚被資方開除事、議決據理力爭、第二屆改選、推定呂叔鵬等七人爲籌備委員、

米業職工會議決案 將開游藝大會

米業職工會昨開會員代表大會、潘務雲主席、議決各案如下、㊀對應募二五庫券事、發表宣言、痛陳政府、請求收回成命、㊁定夏歷初八日晚開會員游藝大會、對資方勸募入座券定每張一元、以救濟失業職工、

時人行踪

▲前德皇子 日郵船上海丸、前日進口、有前德皇威廉之子普林斯、愛荷羿洛海氏游日回國、亦乘該船來滬、偕有從者二名、

宋大霈潛來說

(民心社)吳佩孚之健將宋大霈、自國民革命軍克復武漢後、即逃避無蹤、玆已潛行來滬、寓惠中旅館某號房間、關係新由天津南來、

機關消息

鴨綠路橋禁行重車

鴨綠路橋定於一九二八年四月一日起、各項汽車及塌車一概不准通行、

寬放馬路之讓地

河南路 工部局已與業廣公司商妥、以銀五萬一千两、向其購得第一八八號B字册地上八分三釐一毫、作爲寬放該路之用、又與普益地產公司議定、由其將第二十號册地讓出三分六釐六毫作爲寬放該二路之用、償地價銀七三〇〇两、大西路與海格路 又與某西人商妥、由其將第七百號册地讓出一畝一分四釐、作爲寬放該二路之用、償該地主銀一三三八六两、

通告有汽車者 牌照停用問題

工部局公告、照得汽車執照不准轉讓他人、而執照號數牌遇有汽車出售等情、則該牌仍應本局所有、即須交回捐務處、若車主離滬將汽車貯藏或汽車停駛以待修理時、願停止領用執照、則該項號數牌亦須交回、惟欲將號數保留並於汽車再行應用時仍發給該號數者、可與捐照處接洽、凡車主不將該項號數牌交回而存貯已處、則在此時期中之執照費、車主當負責繳付、

滬杭路上運兵忙 錢大鈞部開到五千

三十二軍部分隊專車由杭來滬、第一次掛車三十輛、載十四師步兵團約二千人、於昨日上午六時三十分離閘口、下午二時許抵北站、下車後前往閘北駐紮、第二次掛車廿九輛、載該軍司令部參謀副官政治部人員及特務營及迫擊砲機關槍等約一千人、於下午一時三十八分離閘口、夜間九時抵龍華、下車後前往豐林橋駐紮、第三次掛車三十輛、載第一師第一團並砲兵營二千人、於下午三時三十二分離閘口、夜間十一時許抵北站、轉赴吳淞、尚有該軍大隊約萬人、定於今明日陸續開來、

費城賽品所將結束

商界一瞥

江蘇省政府建設廳、前爲赴美費城展覽會賽品、運回滬上、特設駐滬發還賽品事務所、公告各出品人前往具領、已將三月、現因尚有一小部份、未經人領取、昨除專函往催外、並發公告、日內即將結束、

商協會請取消苛稅

市商民協會經執行委員會議決、一面積極勸募二五庫券、一面已呈文中央請取消各種苛捐雜稅、昨並分函各分會報告苛稅、以便彙案請求、

日本之實業家 攜帶商品來展覽

日本大阪貿易同盟會及市政廳產業部遣派代表二川仁三郎鈴木連三二人、率領日本實業家三十餘人、攜帶日本新發明最優良之商品一百餘種來滬展覽、昨日(二十二日)上午十時許到埠、展覽會地點定在西藏路一品香旅社大廳、日期自三月二十七日起至三十一日止、此項展覽品爲大阪五十二家商店供給、

商界勸募庫券之進行

商界勸募二五庫券協會特區辦事處、二十六日起、分列輪往各路勸募、即各馬路商聯會均在組設特區分會、

繭業代表請願回來

江蘇全省繭行主對於建設廳新頒繭行條例、公舉代表朱靜庵等八人赴都請願、前晚返滬、報告繭總公所、略謂各代表於十九日齊集京寓、翌日往謁建設廳、蒙陳廳長親自接見、允俟提交建設委員會討論再核、

納稅人年會 下月十八日舉行

領事團佈告、照得納稅人年會定於一九二八年四月十八日下午二時在議事廳舉行、計劃爲市政用途籌措緊要款項之方法、通過關於該項事務之議款及商議與決定其他市政事業、在此會議中、工部局一九二七年度全年之帳目須呈交納稅人核准、

北伐宣傳隊 黨訓同學會組織 廿四日從事編制

上海黨務訓練所同學總會、奉軍委會政訓部、命令組織北伐宣傳隊、特由徐豐往京接洽、日昨返滬、當即由會發出通告、上海黨訓同學總會北伐宣傳隊諸同學、㊀曾經來會登記參加北伐宣傳隊之同學、仰於本月廿四日下午一時半至半淞園集合、從事編制、頒發符號、並接洽一切、㊁准定本月廿六日上午八時半至北車站集合、搭特快車、行李愈簡愈好、概須自帶、凡未登記而欲加入者、儘於出發前一日隨帶文憑至上海中央日報社徐豐陳柏心處、或首都中正街江蘇大學女子中學實驗小校內戴有恒魏教義登記、㊂以上三項規定、愈時不候、

熊式輝參加北伐問題 現正準備一部出發

(中央社)淞滬衛戍司令熊式輝昨由京返滬、記者特驅車往訪熊氏、以公務冗繁、由李秘書代爲接見、記者當即詢以外間傳說錢大鈞將署淞滬衛戍司令事、究竟如何、李答外面本有如是傳說、但未見諸明令、熊本人甚希望錢來、俾得專心北伐、又問如熊司令即時參加北伐、此間事務、何人負責、答暫時當令參謀長周渾元代理、並謂現正準備一部分軍隊、由副師長胡祖玉統率、即日開往前方、

舢舨⋯人力車 租界頒布新條例

工部局公告、照得後列修改之執照條款業已核准、定於一九二八年四月一日起實行、▲舢舨 關於第十一款所定費率一節、改爲「每刻鐘或在一刻鐘以內收費洋二角」、▲公共人力車 第十款改爲「凡車夫在界內或界外本局馬路上、若無正當之緣由、無論何時、不准拒絕拖拉乘客」、

三十七師考取新生

三十七師軍事教育團、錄取新生、計有第一團六十四名、二團四十二名、三團五十二名、四團七十九名、工兵指揮部三十二名、砲兵營十六名、追擊砲營十一名、特務營二十名、憲兵連七名、共計三百二十三人、統限於該師開拔前一日、在師部報到、將來教育團地址、擬即設於紹興會館、

漁業局之新計劃

江浙漁業局、鑒於以前各省一再征收漁稅、特呈請財部劃分國省權限、聞財部將決定省政府收鹽魚稅、國民政府收沿海鮮魚稅、又江浙漁業局將於浙省設七局、寧波、定海、臨海、玉環、永嘉、溫州、蘇省設九局、上海、寶山、崇明、東台、鹽城、阜寧、灌雲、贛榆、東海、

考送合作社指導員

農工廳諭令各縣政府、合作社指導員養成所、已於三月十八日開始籌備、該縣應考送學員一名、限於文到一星期內嚴格考取、並飭知於四月十三日以前親赴該所報到、

外部預備英使赴寧

英使藍浦生尚在滬、聞外交部爲中英睦誼起見、對於英使此次赴寧、歡迎禮節較常隆崇、所有歡宴物品及西餐等、已在滬購辦、其先一批已由交際科副科長王鏡銘帶寧、

外部已令交涉越界築路案

租界納稅華人會、接國民政府外交部覆電云、皓電閱悉、關於上海公共租界工部局將閘北之北新涇滬西沿吳淞江畔至屈家橋及北新涇南之越界馬路重行修築一案、業經據令飭派江蘇交涉員查明交涉、

裕泰祥洋貨店擱淺

閘北滙家石橋、裕泰祥洋貨店擱淺、四區總署傳該店副經理洪某到案、訊得該號共虧各債權人銀九千餘兩、但尚留有底貨約七千餘、生財一千餘、放帳未收之款一千餘、諭候交保出外清理、

土豆弛禁

農工廳通令、省政府委員會已議決、土產各豆弛禁、可令關監督查驗放行、

國貨界擬赴杭州 籌辦流動商場

國貨界[illegible]聯合會昨開徵求委員會[illegible]、徵求隊各隊長互推總隊長一人、由增盛隊隊長[illegible]擔任、並討論流動商場問題、擬赴杭州舉行、定於下次從長討論、

各省商會代表請願

各省商會聯合會常務委員馮少山、昨由夜車赴京、向政府請願、對該會各請案件予以批准、

各方雜訊

香檳世界

本屆跑馬會A字大香檳票已售罄、即B字亦售去萬號之譜、昨聞[illegible]愛多亞路[illegible]、[illegible]七八種、銷場亦頗不惡、

洋涇鎮放寬馬路

浦東洋涇鎮至大擺渡港口向有泥路、上舖煤屑、(即北洋涇路)長約里許、近由財政公用两局將該路放寬有三丈二尺、改築三和土馬路、上蓋煤屑、沿途之民房涼棚、由市公安局分所派警知照、一律拆讓、

黨部工作

海軍特別黨部常會

海軍特別黨部昨開常務委員會議、鄭友益代理主席、報告前週工作情形、並中央組織部通令停止固定機關公安局學校工會等特別黨部案、議決除海軍學校應在停止外、其他各機關俟調查後再行辦理、並令海軍學校特別黨部籌備處停止進行、公推組織部部長鄭禮慶常務委員葉養民赴各艦隊司令部組織特別黨部、

公園紀事

又一攝影展覽會

中國攝影學會發起之展覽比賽會、定明日上午九時開幕、會場在北京路六十四號、參觀者須憑入場券、

甬同鄉成績 第三次徵求揭曉 超過四萬分目的

寧波旅滬同鄉會徵求會員大會、於二十一日舉行第三次揭曉、椒伯隊方椒伯公學隊烏崖琴二君均以一千二百分列第一、由總隊長總參謀獎給每隊各一百分、伯楨隊魏伯楨君以七百零一分列第二、得獎六十分、順懋隊虞順懋君以六百分列第三、廷佐隊許廷佐君以五百分列第四、各得獎四十分、大咸隊錢雨嵐君以四百九十七分列第五、得獎三十分、梅堂隊孫梅堂君以三百九十七分列第六、得獎二十分、此外如新寧隊資訓隊東園隊懋棠隊舜卿隊等均在二百分以上、如蘅廳隊錦德隊建設隊徹齋隊百酪隊斯倉隊履登隊潤庠隊幹百隊生祥隊階平隊棣輝隊耕莘隊雁賓隊臻庠隊明德隊既醒隊成志隊仰之隊國珍隊民生隊枕淮隊春圃隊吟蓉隊貢禹隊若南隊桂生隊舜山隊勤鄉隊等、多者在百分以上、少者亦數十分、共計實收八千三百八十四分半、連獎分三百九十分在內、則爲八千七百七十四分半、將前两次揭曉分數併計、則爲四萬二千四百十一分、較之原定目的四萬分已超過二千餘分、

光社之社員 不加入其他團體

北京光社爲有名之攝影團體、月初京外社員陳萬里黃振玉錢景華三君參加上海成立之華社攝影展覽會外、據陳黃二君代表聲明、光社已議決不加入其他攝影團體、光社社員姓名如下、王琴希・吳郁周・錢景華・老焱若・吳緝熙・張雲階・汪孟舒・周志輔・伍周甫・郭學奎・沈麟伯・鄭穎孫・徐景宗・劉半農・孫仲寬・吳仲熙・王梅莊・李召瞻・劉玄虎・陳萬里・黃振玉・

靈學會籌振涿州人 已募集一千數百元

民國路靈學會、昨開會員大會、募得振款洋一千數百元、預備至涿州放振、

督促改善煙禁會議 將在總商會舉行 國府派程天放來

拒毒會接國府參事處函、國府第四十六次委員會議、議決㊀派參事赴滬調查一切、並徵求拒毒會之意見、㊁函催財政部續開禁煙會議、㊂推委員張之江起草組織禁煙委員會條例、故該會已定二十五日下午三時假總商會舉行各團體禁煙促成會、

義賑會代表赴京 請領賑款二百萬

華洋義賑會以粵遭共禍、待賑孔亟、昨推代表王一亭陳良玉嚴直方馮少山孫仲英等於夜開九時赴京、催領賑款、

農林會停發臨時證

國民社云、農林畜牧會通告、臨時收證、不合徵求手續、一律停發、如有已得收證者、可向原經手人掉換現金、

普益社布種牛痘

南市普益社前應上中實驗小學之請、協同特市衛生局職員、於十號前往布種牛痘、共四百餘人、一日而畢、結果均甚良好、聞清心中學亦函請派員布種、今年該社因天花盛行、故種痘時期特較往歲提早、各機關均可函請該社義務布種、

樂園

▲[illegible]

藝林

▲[illegible]

電影

▲[illegible]

醫林

▲[illegible]

出版

▲生活週刊十九期 [illegible]

▲市政全書[illegible]

雜碎

▲[illegible]

氣象

[illegible]最高四六・四、最低四〇・六、去年同日、最高六九・六、最低四三・七、

戲院	地址	今天	戲目	時間	價目
大舞台	三馬路	▲夜戲▲	三本鎮國高廷贊		[illegible]
共舞台	法租界	▲夜戲▲	前部咬臍郎		[illegible]
上海舞台	四馬路口	▲夜戲▲	張松獻地圖 四郎探母 粉粧樓		[illegible]
丹桂第一台	四馬路中	▲夜戲▲	白牡丹 塔子溝 蘇三起解 珠簾寨		[illegible]
共和影戲院	西門方板橋	今天日夜開映	我們的上賓	[illegible]	[illegible]
中華大戲院	法大馬路吉祥街口	今天日夜開演	紅孩兒	[illegible]	[illegible]
北京大戲院	北京路貴州路口	今天開演四次	歌衫劍影	[illegible]	[illegible]
百星大戲院	老靶子路北福生路口	今天日夜開演	無故名事	[illegible]	[illegible]
通俗大戲院	大東門小南門北	今天日夜開演	海角詩人	[illegible]	[illegible]
虹口大戲院	虹口乍浦路口	今天日夜開演	冒充二世祖	[illegible]	[illegible]
夏令配克大戲院	靜安寺路	今天日夜開演	犬史	[illegible]	[illegible]
恩派亞大戲院	法租界霞飛路口	今天日夜開演	白芙蓉	[illegible]	[illegible]
萬國大戲院	西華德路[illegible]	今天日夜開演	蕩寇	[illegible]	[illegible]
中央大戲院	六馬路[illegible]	今天日夜開演	風流寡婦	[illegible]	[illegible]
新中央大戲院	北四川路海寧路口	今天日夜開演	少奶奶的扇子	[illegible]	[illegible]
卡德大戲院	新閘路卡德路口	今天日夜開演	紅蝴蝶	[illegible]	[illegible]
世界大戲院	[illegible]	今天日夜開演	尋子遇仙	[illegible]	[illegible]
奧迪安大戲院	北四川路	今天日夜開演	荒山駿馬	[illegible]	[illegible]
上海大戲院	北四川路	今天日夜開演	鐵血將軍	[illegible]	[illegible]
東華大戲院	法租界霞飛路	今天日夜開演	浪裏英雄	[illegible]	[illegible]
卡爾登大戲院	靜安寺路派克路	今天日夜開演	小弟弟	[illegible]	[illegible]

死！莫明其妙
滬南一人……相片錯認
滬西一人……妻稱忠厚

昨日下午四時許、有西服少年三人、並肩行於老西門城內孝嘉路、轉瞬間即折入穿心河橋西首紅莊弄內、此弄地處荒僻、行人稀少、自三少年走進後、須臾突起槍聲、路人均聞、急避匿、旋兩少年從弄中匆忙奔出、轉瞬失踪、該處二區一公安局站崗巡警得訊趕到、同該境二十二圖十一保地保金啓仁入弄調查、見有西服少年一人橫臥在弄內第十四號房屋前、血泊中身向下伏、頭南脚北、口中呼呼、不能言語、地保等正欲有所詢問、斯少年已經氣絕、未幾、第五支團保衛團及二區一區長等成趕至、會同檢查、先將少年屍身翻正、乃知其中兩槍、一在背腰兩部之際、由後面射進、從前穿出、一在頭部、腦已碎、西服係新製者、外罩淡黃色五彩花呢夾大衣、內襯灰色羅蔴紋呢西裝並同色馬夾、藍條子白短衫、內襯衛生衫、白綢紅白條子領結、白襪黃色方頭新式皮鞋、鼻煙色呢帽、並在左首衣袋中有自來水筆一支、內面衣袋則有小洋二角、銅元二三十枚、香煙盒一只、內有美女牌香煙三支、馬夾袋內藏有洋紗小手帕一條、統由公安局搜出帶去、攝得一影、現尚不知該少年姓名、度其年歲約在二十三至二十八之間、亦不知仇殺原因、今晨當由地保投請地方法院檢驗、

關於此案、尚有可紀之笑話、蓋記者於當時察死者面目後、似甚相熟、思想久久、疑斯人即係友人歐文光君、遂帶死者照片至閘北邢家木橋一百三十六號生昌皮鞋店樓歐家詢問、入門先詢二房東（廣東人）據云歐於早晨出門、至今未返、記者出示影片、二房東見後聲容俱變、離其坐位拍手說、這是歐文光、這是歐文光、如何有人打死他呢、……同時同居者男女四五人齊來察看、亦認爲歐文光、歐有胞妹方七八齡、一見此照、連說正是哥哥、正是哥哥、即刻淚落、二房東乃引記者至橫浜橋堍歐母寓中、時歐母已熟睡、呼之醒、見照相即痛哭、並說吾兒如何會死、後由記者勸伊至邢家木橋家內、登樓走入文光臥室、慟倒在床、記者無法解勸、預備下樓詢問、將出大門時、門外有人闖入、衆人一見、大驚、蓋非別人、即所謂吾友歐文光也、記者方知誤會、乃趨前握手、解釋來由、兼道歉意、衆人亦不覺失笑、然以影極相似、皆未辨明、故不深責記者、歐君爲廣東人、上海總商會商業夜校畢業、中西文並佳、最近從事於黨部工作及歌舞研究、極有成績也、

昨晚十時許、檳榔路膠州路附近忽發現一槍殺之男子、計中兩彈、一在腰、一在頭、均屬致命、死者穿藍布短襖玄色沖直貢呢袴子、旋由巡捕查見、報告捕房搜其身邊有日華紗廠打包間四百四十七號工人之銅牌、即將屍首車往日華紗廠指認、知死者姓王名文明、家住勞勃生路和豐里二百零二號、（即日華紗廠工房）當即飭探查傳屍屬、由屍妻張氏前往指認無誤、並據張氏稱、其夫於晚間六時許有同在日華做工之張老四邀同外出、惟張平日人尙安分、與死者亦極莫逆、當不至下此毒手云云、捕房遂又飭探將張老四拘獲、據供因王文明外出、行經檳榔路時、突有二人出槍向王狙擊、王應聲倒地、我見狀即向後狂奔、滿擬返報王之家屬、迨行抵和豐里、（按張老四亦住在該里）忽復躊躇、遂逕行回家睡臥、張現暫押捕房、王文明之屍身已車入斐倫路驗屍所、候今晨稟請臨時法院相驗、查王文明年三十五歲、安徽合肥人、在日華紗廠打包間爲工人、已有五年、月薪所入可四十餘元、家有老母劉氏、弟文遠、現方賦閑、妻張氏、在公益紗廠做工、生有兩女、長年十二、次女甫纔八月、猶在襁褓、記者於今晨一時得訊後、趕往調查、闔家猶未就寢、湫隘之室內擠人、幾無立足之地、桌上一燈熒然、王妻劉氏已聲嘶而目赤、與記者語時、淚猶瑩然欲滴、據云、其夫平日素無仇人、平時尤不與外事、日間放工以後、即回家帮同煮飯、在去年罷工期內、終日惟撫抱幼女、同廠工人這無不知其爲忠厚之人、果不知如何而遭此鉅變也、

盜跡

警報

▲東有恒路　昨日下午三時半、有盜匪三名侵入東有恒路二千五百八十八號、二盜出槍恐嚇事主、刦去衣飾銀洋二千九百〇六元、

緝獲

密勒路續獲徐光緒

盜匪揚州人胡照子、因於本月十八號上午四時許、糾黨持械、闖刧梧州路一一一六號陳桂良家財物、被哈爾濱捕房包探擒獲、解由法院訊押在案、現胡供出尙有同黨匿跡密勒路六三七號屋內、當有包探徐芝卿、於昨日密往、按址拘獲盜匪徐光緒一名、抄出假手鎗一支、

審訊

■王仁德闕玉麒還押候判

盜匪甬人王仁德、江北人闕玉麒、因於本月七號在福建路六百五十三號私藏軍火、被匯山捕房包探查悉、將兩人拘獲、抄出手槍一支、子彈五粒、解由臨時法院訊押在案、昨晨提訊、即據中西探稟稱、調查得兩被告於去年陰歷十二月至本年一月之間、持械糾黨搶刧倍開爾路九百四十七號翁懷泉、華德路三百零六號張賣土、匯山路一千一百七十一號李安昌、肇勤路三百廿一號潘以三、梧州路一千一百七十一號朱金標、各戶值價頗巨之衣服銀洋、遂將弔到一部份原贜皮袍手表等呈案、繼由各事主相繼投案、證明兩被告確係當時在場搶刧之盜、惟係徒手云云、詰之兩被告供稱、由在逃之某某等起意、我等不過在外把風求宥、推事核供、諭兩被告還押、候定期宣判、

■倪小根在外望風令解究

寧波人沈志標在滿洲路開恒源泰煙紙店、昨扭鹽城人倪小根至四區控稱、頃倪與在逃之某甲、同來民店、倪在外望風、甲從櫃檯下鑽入店堂、刦取帳桌上小洋三百餘角而逸、民因追趕不及、將倪扭案請究、梅區長研究之下、判令解送公安局核辦、

■證明王小弟執手槍在場

虹口吳淞路一百三十一號同康祥洋貨店、本月十六號晚七時十分鐘、突被盜匪八名侵入、持械恐嚇、刦去大小鈔洋共計二百元而逸、當經該店經理李子明報告捕房請緝、前晚有本地人王小弟、糾同多人、在該店門首徘徊、被該店夥華雲芳等認明、王係是案盜黨之一、遂報告虹口捕房、派探往將王小弟拘入捕房、昨晨解送臨時法院、跟據原告李子明偕店夥華雲芳投案、證明是晚被盜搶刧時、目覩被告在場執手槍監視云云、詰之被告供稱、向爲裁縫、是晚走過該處被拘、不知所爲何事等詞、推事核供、諭令還押、改期查明解究、

六十一歲老人
不幸亦落綁匪手
申新紡織廠之項惠慶！

昨日上午九時半左右、公共租界靜安寺捕房得巡捕報告、謂新閘路上發生綁票案、綁匪乘有汽車、得報房捕、立派中西探捕、四出兜捕、但殊無所得、嗣悉當九時十五分時、確有住居新閘賡慶里六百八十號之老叟被綁、老叟名項惠慶、年已六十一歲、太倉瀏河人、在江西路申新紡織廠事務所承採辦棉花職、迄今已兩逾寒暑、置有汽車一輛、爲三千七百七十五號、另在武定路租一空屋、作儲車之用、車夫彭阿順、亦已在項處服務逾二年、平日殊忠於所事、項精神殊佳、每日上午九時、爲其例行到所辦事之時、昨未間斷、故阿順於每晨八時半、即自武定路車間將車開至新閘路、停於賡慶里略東之狹路內、該路無路名、而賡慶里所有橫弄、咸貫通是路、項所居爲第一弄東弄第一家、其後門爲第二弄、阿順之車、即停於二弄口、昨晨八時半、項已起身洗盥畢、略進早點、即自後門出外上車、向南擬到所視事、車至新閘路口、因值一轉灣、車乃較遲、斯際突有口操北音者、一躍自路傍出、阻立於車前、阿順初未知其爲綁匪、乃停車呼其他讓、方喧擾時、阻車者忽呼大家快來、應聲而至者、約五名、中一名執手槍、即逼令阿順下車、由先後之闖車者、擁項疾馳向南、至新閘路折西、至麥特赫司脫路、復折南而去、據見該車者則云、若輩開車至愛文義路、又折西而去、記者於晚間赴賡慶里項寓、晤項子甘伯、詢以是項消息、據稱、其時渠已赴閘北元昌棉花字號供職、出事情形、並未目覩、但云頻年內亂、已由素封降爲中人、故對綁匪之舉動、殊出意料云云、至三千七百七十五號汽車、則於昨日下午、發現於白利南路、項自綁去後、迄記者屬稿時、猶未接匪徒勒贖函件、而未綁前、亦未聞有恐嚇信收到、

妙香室婦女奔逃
可疑！下部降然一物
槍聲突起……傷人四五

昨晚七時三刻、總巡捕房華探譚鳳池馬長書等因連日總行境內日有盜刦案發生、各備武器、出外巡查、至漢口路西路附近之妙香室香粉店前、探夥見相距不遠外有一少年、身穿藍布長衫、頭戴駝絨鴨舌帽、細加留意、發見藍布長衫內穿一華絲葛棉袍、其下部有物降然若手槍、叅疑、扭住搜其身上、果獲子彈手槍、乃大呼、譚馬兩探急出槍、但見相距不遠處尙有形跡可疑者四五名、一擁上前、擬加搜詰、詎若輩各出手槍轟擊、譚馬兩探亦急還擊、共十餘槍、譚探右腿忽被盜槍擊中、腿骨已斷、斯時、總巡捕房探員沈阿福及全體華探正沿福州路向西巡邏、趕到盜已無踪、而盜匪一名亦被譚馬兩探所發槍擊中腹部、當經各探分別將傷探行人並傷盜車送仁濟醫院及巡捕醫院醫治、盜所受傷殊重、恐有性命之憂、譚探年已五十一、本在虹口捕房服務、調總行纔五日、腿骨雖斷閱尙可續、流彈擊傷者三、計周立生二十四、業洋貨、傷左臂、張小江北年十九、業川弓銀行厨司、傷背部、彈從背入、恐已陷於心臟、徐福如、三十九、業漢口路吳永泰粉作、除小江北外均無大礙、

浦江哀音之餘波
各方對汪世昌無寬恕辭
一個被侮辱的女子來函

此次時報因馬振華女士與汪世昌一事、可以表現社會上新舊思想之衝突、婚姻問題、故從詳記載、以供討論、惟僅未能覓得馬女士之最後遺書、以證明馬女士是否因汪世昌退還信件而懷疑汪懷疑處女非處女問題以遂其性慾、故遂出於自殺、至所謂「汪世昌投江不死」「汪世昌之再娶」「馬女士之晚嫁」「馬師長之斡旋」「馬女士父之大度」「新舊道德與新思想」……等等之種種等、誠有討論之價値、惜時報篇幅有限、並須繼續登載他項新聞、故對各界熱心諸君來函、未能一一揭登、希鑒原、

汪世昌昨日尙在滬、改期今日動身、聞汪與其所謂岳父之馬炎文、對報紙攻擊批評決置不問、大華社記者昨至西門里三十九號訪晤馬炎文、據馬稱、我女振華實爲受不澈底而死、關係甚小、余此次來滬、乃爲新大明被日輪撞沉案、余係大通協記公司協理、應來滬與各界人士商量應付辦法、

被汚辱的女子來函

好一個侮辱女子的汪世昌啊、你藉於馬振華女士的奪的目的原是在於肉慾、在於她的處女膜的、你未得她貞潔、她就疏而立誓、你尚爲不足、進而用强奸式手段破壞她的節操、那時你滿足肉慾和衝破處女膜的目的達到了、就想把她拋棄、就說她變心、其實你心裏明白她决不會變心的、啊、馬女士就在此被你殺死、你講說、「死無對證」、你假想得出來、死者生前對你說、「我死之後君不得再死……」還有誰證明、即使眞有這話、那末你爲何那天再要自殺、你就是不諒她的苦衷、就是不愛她、但是還我想來、這種舉動恐怕假作的吧、否則爲何定要抱牌位做親有怎麼用、納妾、啊、不知請你爽氣些說、一世界上供我玩弄的女子多需例、比振華貌美、比振華多才的女子多着呢、我又不是女子、要守節的、年紀青青、正好尋找我的樂得嘛……」汪先生、馬女士的靈魂立在你背後、披著髮、流着淚、「好弟弟、饒了我們這些女子吧」、

（附來信）編輯先生、我是一個被男子侮辱過被男子玩弄過被男子拋棄過的可憐女子、我那不幸自甘墮棄自欺給他們看、但是幾年來無處可以出出這口氣、前幾天看報登着這篇新聞、使我胸中熱血湧了上來、像滿了一樣、現在我寫了一封給汪世昌的信、請你老人家替我發出、我雖知道寫得怕得很、沒有占你們寶貴篇幅的資格、但是先生請你可憐我吧、讓我這可憐的女子吐口惡氣、否則要實要使我悶死了、順祝撰安、一個被侮辱的女子敬上 三月念二午

又一個不平者來函

馬振華女士的自殺的原因、决沒有像報上所載的這樣的單純的、一次一年的原因、一定被汪世昌揑飾去、想減輕他的罪過罷了、就據報上所載的消息看來、我們已很足够來評論這件事了、

汪世昌一時性的衝動、用那付僞善者的陰奸的手段誘騙女性、等到他最後的目的、就是她失身於他達到後、他就漸漸的疏忽她起來、嚇迫她和他脫離、那可推定的、他口口聲聲强詞奪理的要和他脫離的理由是說馬女士不是處女、請問雙方的愛情已達到無可再融洽的地步了、處女、不處女還問題還當發生問題嗎、

汪世昌的揑定馬女士非處女去騙教師士、和寫給馬的父的一封信裏、什麼即使再娶、也要叫對方抱馬女士的牌位結婚、這二節、我讀後恐汪世昌的腦筋多麼腐與幼稚呀、他是一個革命的官吏、這一點污濁、也革不掉、怎能去領導一班人革命呢、

中國的婦女被禮教束縛的時代、汪世昌能否了這件事、使社會上許多人又要解放自由了、汪世昌眞是戀愛自由的罪人、我們應當懲罰他、我的懲罰他的法子是想請大家各具懲罰他的議案、想必有許多人是同情於這懲罰他的法子吧、

又一個不平者 二十二號

趙叔豪君來函

我們對於馬女士失身於汪世昌、應當注意的、就是他一封信上說、因爲看見汪世昌吐血情殷、才答應他一次、我們就該知道馬女士愛汪世昌的深刻、不是輕於失身、而且足以反證女士是處女、我們同時可以知道汪世昌是不懂愛情的、不曉他的蹤跡、纔任人來得滿厚、竟至於吐血罷了、編輯的分析研究起來、實在限於篇幅和時間、但是車就上面說的一些些、我認爲已很足够、令我們深刻地憂嘆、

馬振華女士是個貞潔……懂愛情的女子、不幸的自殺、是他用情不愼的結果、而亦是他個人愛情的成功、

逸波 三・二二・

逸光逸君的來函

馬女士之慨自自殺、社會已有公評、然馬女士之死、對於疑心馬女士不貞的汪世昌、可算表明她的心跡了、汪世昌所謂與馬女士發生愛情還到沸騰、就不該武斷馬女士的貞潔與否、馬女士的貞潔與否、愛情上不生問題、這是汪世昌第一的不是、汪世昌是國民革命軍麾下的職官、應有充分的新思想、不該輕諾命者一面胡言、而疑惑馬女士是不貞之女、這是汪世昌第二的不是、在男女二方未正式結婚之前、不該有軌外行動、汪世昌在馬女士前要求非禮已非一次、這是汪世昌第三不是、馬女士拒絕汪世昌之後、汪世昌心中是否生有恨心、汪世昌將馬女士的情書仍請馬女士保存、是否含有別種作用、這種種疑問、馬女士死了、所謂死無對證、如汪世昌是一個爽利君子、應該從實供諸社會、總之馬女士之死於愛情、可敬可風、汪世昌之於馬女士、未免使人發生疑問、逸光逸的意見 三・二二・

四區黨部之宣言

四區黨部婦女部宣言云、汪世昌對於戀愛的態度、對於方死者生前與死後戀愛的心理、直可說爲殘殺女子一個罪人、始而貪求多娛式的歡才、既而供餘無恥、希圖肉慾的快感、終而假手於處女問題、釀女士於死地、創出蹂躪女子的新紀元、女士屍骨未乾、而自身甫即得救、馬上即設出要娶妾的供狀、自以爲洗一隊黃浦就可避免人家的譏論、這種欺狡的行爲、更可以令人看出是一個善於欺騙的對手、是則馬女士之死非爲情死、直爲被逼而死、當此革命發揚時代、苟任彼漏網法外、公理何存、人道何在、凡爲吾黨、其羣起而攻之、

陳嘉庚公司 帳房自裁
閩人張舒金

北四川路陳嘉庚橡皮公司外帳房張舒金、廈門人、四十三歲、昨晨略進早餐後、潛至房內用刀猛刺喉部圖盡、經人察覺、即送入同仁醫院求治、張之家庭、尙在原籍、有妻妾各一、子二、一五歲、一二歲、在家時、因商業失敗、來滬營生、月薪僅十餘元、邇來接得家書、以妻妾間爭吵甚劇、張一時又乏資回里、遂萌短見、幸喉管尙未割斷、或尙能救治、

勞工之血
張順增慘死

浦東泥城圖瑞和鋸片廠工人江北人張順增、昨日上午八時、在廠工作時、偶不經心、致身體捲入皮帶車內、血肉橫飛、登時斃命、其慘不忍卒覩、當經該廠經理沈某拍電屍屬來滬收殮、並聞張僅有一妻在滬、並無子女、

井中屍
魚行夥也

吳淞西市豊市路鄉立第二國民小學校後面大天井中、有舊井一口、昨晨八時許、有人前往汲水、發現井中有屍身一具、當經報告鄉人、設法將其撈起、認出死者係附近周長發魚行夥吳銀和、現年四十八歲、寶山月浦鎮人、在該行工作、已有十餘年、平日作事認眞、頗得店主信任、同夥亦甚和睦、且亦未嘗聞其作厭世之語、故此次致死之因、殊難臆斷、現聞屍身已由其弟備棺收殮、

吞煙獲救

甬人何阿寶、住武昌路同仁里一百三十六號、撑舢舨爲業、妻王氏、三十六歲、昨日下午、因責打小孩、夫婦發生口角、繼相扭毆、下午三時、該婦因氣忿難洩、潛吞鴉片烟盡、幸發覺尙早、即送同仁醫院求治、生命可保無虞、

二百餘人毆傷兩探
原因是拘捕拐匪
十六個凶手解究

在蘇州吳公司充當茶役鹽城人宋長國之弟媳張氏、前被住滬西小沙渡樂水弄之拐匪楊惠來、由原籍誘拐來滬、宋得其弟函告、來滬查訪屬實、投報閘北四區偵緝隊請緝、當由柏探員飭探毛聲廣沈其美二人、於前晚十時許、往小沙渡拘捕、詎楊惠來之羽黨六十歲老翁姚德廣、糾集當地土棍二百數十人、將毛沈二探痛毆、並將毛探身畔之勃郎林手槍一支、手銬一隻、手電炬一個、呢帽一頂、及沈探手銬一隻、一併搶去、四散逃逸、旋經崗警幫同拘獲姚德廣楊惠來張大海李雲增戴作賓等五名、毛探面部受傷數處、自投南洋醫院醫治、昨日上午十時、柏探員率探往小沙渡續獲是案凶手十一人、連同前獲者併解公安局訊辦、

汽車傷人

▲爲砌街匠之十三歲男童周大成、昨日上午、在西門外林蔭路修築側石時、有唐柳祥者在該處學習開駛汽車、因技術生疎、車竟駛上階沿、致將周之左足碾傷、由警趕來、一併拘入二區、除將周送院醫治外、唐於昨日移送地方法院訊辦、

▲匯山碼頭某拖船有婦人楊四妹、浦東人、昨日十二時、至倍開爾路泡水、被五一三九號汽車撞傷面腰等處、送入同仁醫治、

▲昨晚十一時二十分、有周同卿駕駛之四千六百五十一號汽車、自西向東、經過靜安寺路愛來惟生飯店東、突有行路俄人（Gingeroff）攜一女子、自南向北、越過馬路、未見車至、周乃急將駕盤向北轉折、向南避讓、雖未撞倒、但俄人身軀已與該車後擋泥板撞及、跌倒於地、由一千二百八十八六號華捕趕來、抄錄汽車號碼、並將俄人扶起、左眼角已跌破寸許、乃由捕押乘原車、送仁濟醫院醫治、

可疑汽車
另有號碼牌
座位上構造

昨日午後四時一刻、有七千三百〇四號黑色篷式汽車一輛、車中祇司機者一人、在虹口其昌碼頭往來行駛、似有所待、該處站崗之一一七九號華捕見狀甚疑、遂將該車司機人張絃生連車帶入虹口捕房、由捕頭飭探將該車內外詳細檢驗、當於車內之座墊下、搜得黑質白字七六九二號之號碼牌兩塊、而其座位背後之黑漆布、雖與其他部份之黑漆布相聯、然究有裂痕顯露、乃將其布面揭開、則爲白鐵一塊、橫隔其中、揭去白鐵、而內部空洞、用木頭分作三格、蓋係製就之夾層機關、若於此夾層之內貯藏物品、實不易察破、捕頭見此構造、極爲注意、因向該車夫張盛生詰問車主爲誰、駛往其昌碼頭何事、及何故多置一號碼牌於車內、張供、伊在法租界楊鑑青家爲汽車夫、楊因赴漢、而汽車損壞、故向友人顧姓借得此車、送楊登舟、七六九二號碼牌、係顧車之照會、故卸下置於車內、而所懸之七三〇四號則爲楊車之照會、捕頭以張所供是否實情、須候調查、諭令張存洋五十元、交保出外、至該車疑點甚多、殊堪研究、着將車輛暫存捕房、查明核辦、

飄飄而下
散發共產傳單
方和甫候再訊

安徽人方和甫、前日下午六時半、在湖北路神仙世界六層樓上散擲共產傳單、被該世界茶役金阿五瞥見、鳴由華捕上樓獲傳單數張、帶回老閘捕房、昨晨解送臨時法院、即據茶役金阿五投訴前情、並稱六層樓屋頂花園之門、係用鐵鎖鎖閉、想被告係從他處爬入云云、詰之被告供稱、去年八月、由法國回滬、現爲中央研究員、昨日往神仙世界游玩、先在樓上下遊覽一週、因濁氣滿佈、故往六層樓屋頂呼吸新鮮空氣、其門半掩、並不鎖住、我甫入門、見傳單滿地、而尙有數紙正在飛下平地、我其時很爲詫異、以爲係天空飛機拋擲、故拾一紙閱看、未屆二分鐘、巡捕到來拘捕等詞、推事核供、諭候改期訊理、

十分鐘黑暗
華界電燈熄滅

前晚九時一刻、華界方面電燈、忽然熄滅、約歷十分鐘、即恢復光明、

汪老五一妾逃

承認新新旅館開房間

生財無人看管…人解公安局

南市竹瓜街義泰桂圓店主黃憲武、被綁勒贖不遂、槍殺於愛文義路蘇支里一三五九號屋內、各情已誌昨報、前日經特別市公安局偵緝隊長婁子雲、副隊長周根瑞、隊員高萬生等、偵悉蓬路宏濟當主安徽人汪惠如(即汪老五)、與本案有關、遂會同新閘捕房中西探、至山海關路二百二十二號汪之家內、將汪惠如拘獲、帶入捕房、昨晨解送臨時法院、而公安局仍派婁隊員等持文到案、請爲移提、繼據張松庭投稱、在麵粉交易所爲四九號代理人與被匪槍殺之黃憲武認識多年、二月初五、黃被匪綁去、其子到來、述明被綁經過情形、託我探聽被父下落、至初八日傍晚、我偕同事顧德新、同赴新新公司、意欲晚膳、適遇友人汪惠如(即被告)在新新旅館開三十六號房間、當相招呼入內、見尚有我之親戚朱兆喜亦在、談起黃被綁之事、即托汪代爲留意、汪亦應允、至十九日汪到來聲明、已有消息、二十日在一品香會議、此事汪稱、匪方須先五千元之開辦費、直至二十一日、談判結果、講定四千元開辦費、當由我與顧德新兩人、在新新旅館先交汪洋三百元、翌日又交汪三千七百元、付訖後、汪袖出一信、係黃憲武所寫、謂匪方須贖價二十五萬元、但黃之家屬祇允五千元、托汪轉言、迨至昨日、始見報載黃已被槍殺云云、又據羅應棠供、在黃義泰桂圓店爲跑街夥、二月初五日、店主黃憲武乘汽車包車經過中華路東厚里口、被匪架去、於二十日由我送洋三百元至張松庭號內、尚有三千七百元、係張至我店中取去、又據麵粉交易所十八號經紀人顧德新證明一切、其供詞與張大致略同、詰之被告延律師到庭、向以上各證盤詰一過、又向被告詰據供稱、年二十七歲、在蓬路開設宏濟典當、新新旅館三十六號房間、確由我開、是日我友朱兆喜與張相遇、彼兩人係屬親戚、遂即互談、所講何事、我不知悉、對於收款及綁票、完全否認、並稱、張前因向我借洋二千元不允、後將價值百餘元之珠花一朵至宏濟當舖強質五百元、我又不允、旋即退去、我係頗有身價者、奚能作此綁票之事、末由西捕頭密徧斯禀稱、捕房對於移提一層並不反對、惟將來仍須解回捕房、以便調查另案、現被告之兩妾、已經逃去、所有生財、無人看管、請求將山海關路房屋發封、並有汽車兩輛、今在捕房等詞、被告律師聞語、起而反對、要請將生財交給被告家屬看守、經林彪推事核供、論准將汪惠如交巡官周傑帶回上海特別市公安局訊究後、仍送回新閘捕房偵查、

乞丐謊話…貓肉醫病

孩屍驗過‧候究乞丐

嘉興路橋弄內、前日上午發現化子擬烹食孩屍一案、已誌昨報、茲悉孩屍由捕舁入驗屍所、昨晨由法院推事檢驗後、即據乞丐陳阿林供、某氷廠工頭之弟、患有臟腑病、囑覓貓肉、食之可愈、前日適在保定路垃圾桶邊、拾得死貓一只、將皮剝去、其皮賣與他人、貓首拋入是處浜內、實係貓肉、至小孩之手膀等、不知何來等語、據八十一號印捕禀稱、昨早十一時在嘉興路橋弄內、見該化子烹食孩屍、觀看之人甚衆、當將丐與孩屍數段、帶回捕房云云、推事核供、諭曰、驗得孩屍數段、究竟不知如何致死、無從查悉、惟屍體係被陳阿林解開、陳實違犯刑律二五八條、應於扣留候究、不全孩屍、着醫院焚燬埋葬、

驗屍併誌

▲撞死 前午有一年約五十歲左右之老嫗、手攜空籃鴨蛋黃紙藥方等物、行經黃浦灘路南京路左近、適被北四川路捕房廿九號西捕所乘之汽車撞倒身死、由捕將屍體舁入屍所、昨日由臨時法院推事驗明、委係撞倒身死、因無屍屬、着地保具結棺殮、

▲臥斃 昨晨閘北大洋橋西首滬寧鐵路軌路上、發現被車輾斃之無名男屍一具、身穿藍布棉襖褲、身體輾成五段、當由該處地保張鳳岐查悉、派夥投報地方法院、下午即由檢察官蒞場、驗明收殮、

▲槍殺 滬北虹鎮唐山路底、昨晨發現被人槍殺之男屍一具、當經地保報由地方法院委派朱檢察官、前往驗得該屍年約三十左右、身穿藍布彩褲、形似工人、頭部受有槍傷一處、係從前額進、後腦出、委係生前被人槍擊身死、

嚇詐信上畫刀鎗

由一千元減至五百

守了三日不見匪踪

滬西曹家渡極司非而路西市鎮某麵粉坊、係本地人蔣某所開、本月十六日、接匪來恐嚇信一通、索借洋一千元、約於十八夜十時、送款至兆豐花園接洽、函中詞句不倫不類、頗爲費解、蔣得函後、即持投六區公安局報告、當經李區長屆期率領蘇巡官及長警數人、暗帶武器、化裝至匪約之地點、候至黎明、未見動靜、以爲匪人知已露風、不敢再來、詎知至十九日、蔣又得匪來函、縮減借五百元、如少分文、即取其人頭、令仍至前約之地點交款、函尾並繪手槍一支、單刀兩把、意謂如再失約、當以此物對待、蔣乃亦持往六區、李區長復往連守兩夜、亦未見匪來接洽、遂備文呈報公安局請核、

菸葉十九袋

拘獲竊賊十四名

前晚十一時許、有大批竊盜潛入浦東其昌棧附近久記堆棧樓、竊取英美煙公司寄存之煙葉十九麻袋、正在設法搬運、適爲該棧經理宋志儉得悉、報告保安第五隊、當場拘獲尹金聲邱和尚楊生顧振狗陳金龍張愛其刁金壽張木林馮二海王阿有林柱桂陳大郎吳阿福徐家祥等十四人、連同鐵錘鑰匙扶梯等物、及吏大成廣鳳蔡慶山二人、併解三區公安局、昨日轉解市公安局、

各處火警

死一女子

▲昨日下午十二時十二分、楊樹浦臨青路二千一百七十八號某雜貨店、忽然失火、楊樹浦救火會聞警、立驅車到場灌熄、所燬甚微、惟住於該號擱樓上之江北女子二名、一年十八、一年十六、均係某廠女工、當時悶倒、十八歲者、因火毒攻心、即時斃命、

▲昨日上午七時四十六分、虹口亭脫碼頭停泊之江輪平和號船內、忽然起火、嗣經該船上水手伙夫自行救熄、

▲昨日下午二時四十五分、滬西昌平路麥根路附近某姓家、忽然起火、但未幾即經新閘救火會到來救熄、

經理侵佔鉅款

證據不甚明瞭

永業興記煙草公司主粵人陳賢、延律師在臨時法院以刑事狀訴該公司經理杭州人朱永貴、侵佔帳洋二萬八千八百六十八元等情一案、昨晨由院傳訊、原告先將帳簿呈案、要求嚴追、被告亦延律師辯稱、原告與被告前係合股之股東、因前亦有民事案提起刑訴、結果被告僅處罰金十五元了案、現當事經理之職、原告又以毫無證據之事、仍提起刑訴、實屬違法誣控、所訴侵佔之款、殊爲不實、推事核供、以察閱證據不甚明瞭、遂諭兩造合請會計師查明帳目再核、

形形色色

招領金鐲

、有一女僕、昨將嵌有小珠之金鐲一隻、欲質於某典當、該典即將此鐲送至法捕房、現此鐲存於法總捕房第一部偵探處、以待失主之往領、

男孩迷路

前晚十時許、有一男孩、在閘北滿洲路左近、由警察送入四區、據稱名馬家齊、十三歲、在西馬路森森成衣店爲學徒、今因出外大便、迷路至此、又昨日下午二時、四區公安局崗警在閘北新閘橋堍帶進一迷路男孩、據供名朱恒春、八歲、父名朱學德、餘詞模糊、以上兩孩均送慈善團留養招領、

專收竊贓

商業自衛團團丁前晚在潘家灣杏樓收購竊贓之搖船劉子韜戶唐阿四陳宋慶二名、在船上抄獲贓米六十六斤、花衣四斤、小麥七斤、另有小麥一袋、已被拋入河內、當將兩人解送四區、判唐陳各處罰洋三十元、贓貨充公、

打傷賣票

前晚(二十一日)九時二十四分、華商電車四十三號三號路牌車子、自小東門駛往西門、路上穿灰色制服之兵士兩名、賣票人曹靜川向其購票、兵士不允、時車已開至新開河站、該兩兵士即一躍而下、賣票人隨之索錢、不料彼等走入關帝閣街口、糾合同夥五六人、將賣票上車時曹靜川與陸卡際痛毆受傷、即往逸去、當人旋將送醫院醫治、一面用電話通知公司、請爲交涉、

全昌金鑲天然真珠圈 每付十元 全昌號啓

兆佐顏 除根白濁丸 諸君曾服諸般白濁丸不靈者不可不試

改革中國政治須實行三民主義 創清梅毒須服太和藥房六〇六 上海太和大藥房啟 各埠藥房均有出售

伍拾圓賞格

無論何人若查得有人用不正當手段(如私改火錶或電線等)偷用電氣而秘密通函報告本處者本處決定給以賞洋

伍拾圓

但此項賞洋須待所報偷電之人被公堂斷定有罪之後方可領取至於報告人之姓名自當嚴守秘密若報告人不願露名而用隱名者務請將報告信留一底稿以便賞領時對證之用所投之報告信箱尚希逕寄郵政局第四百零四號信箱工部局電氣處收爲盼再者此賞格日後如有修改再爲通告

工部局電氣處啓

體育紀載

萬國籃球中華再戰受挫

勝敗得失僅差二分

結果二十五與二十三之比

赫赫有名之中華隊、日前自在萬國籃球錦標決賽中、以四十一對二十九打敗美國隊後、昨日又與該隊在中華籃球房作第二次之交鋒、雙方開釁後、自始至終、不肯放鬆、戰鬬異常劇烈、分數亦時相接近、中華隊隊長談達驊、因前晚劇鬬受傷、負創參戰、陣線因之稍遜、而美隊則蓄意報復、卡遜‧仇賴得‧更加活健、協力進攻、在聲勢洶湧之中、中華隊猶能妥加防範、惜失去機會頗多、迨時間終了、僅以二分之見差、而失敗美利堅之手、觀者無不惋惜、茲將比賽情形誌之如下、

▲觀衆之熱鬧 中美第二次之決戰、一旦傳入人們之耳中、預料劇鬬甚烈、故前往觀戰者成羣結隊、極盛一時、協進會爲便利觀者起見、上午十時起即行售票、買票者自朝至暮、接踵而來、門庭若市、戶限幾穿、至午後五時許、觀衆悉持票鵠候門前、迨門闢處、勢如泉湧、籃球房中頃刻即滿、後至者欲謀一棲身之所、亦屬萬難、一種熱鬧狀況、實非筆墨所能形容、

▲上半時 在電炬明耀之中、萬頭蠕動之下、兩國健兒相繼蒞場、而觀衆之視線、亦即集中於兩隊之試擲、四座掌聲隨球聲之中的而並作、繼而裁判員張國勳檢察員李祖祺同時登場、擇地畢、兩隊隊長互相握手、銀角聲中、劇鬬開始、美隊仍如前次之五人聯守法、一時我軍難以挺進、乃返向自己陣內傳進、黎寶駿跑出而攻、美隊措手未及、乃被黎在場之左角擲中一球、紀錄既開、戰鬬尤烈、而尤以美隊之反攻爲最、不轉瞬間、卡遜提得仇賴得未中之球得分而返、繼而黎寶駿罰中一球、美隊相繼罰中、分數仍變爲三對三、自是攻打益烈、我軍失機頗多、而美隊則由卡遜罰擲各中一球、分數變增爲六對三、斯時在旁觀衆、無不担憂、一再歡呼、伍將軍誠不負觀者之熱望、自黎罰中一球後、連得四分、由平等而超過(八對六)、美隊反居下風、但雄心勃勃之美軍、安肯示弱於人、仇賴首先發難、而成八對八、但在一剎那間、我軍何通又一球投入籃中、遂成上半時十對八之結果、

▲下半時 休息時間後、互易陣地、繼續再戰、在場繼續奇突、無不各盡其能、而正在搏奪之際、我籃又被美隊投入一球、成十對十之平局、而我軍矯捷之談達驊、大發虎威、接踵而中、又以十二對十居先、但美軍仇賴得又形活健、得球長驅直入、勢如破竹、一路無阻、中時而歸、嗣後你來我往、一上一下、分數異常接近、一若輪流者然、繼而渴望已久之黃小培、加入戰團、球勢頓緊、一轉、美隊籃下圍而攻打、談達驊在人叢中奪得一球、反身中的、煞是可觀、但後美隊撲取、實爲可畏、迨此賽僅餘二分鐘、美隊尚以二十四對二十一佔先、觀者萬目睽睽、無不希望我軍先進一球、蓋爲時甚暫、苟於此時稍一放鬆、即成不堪設想之局勢矣、但天不佑我、卡遜又以罰中一球鬧矣、幸不久談達驊亦中一球、成二十三對二十五之比、斯時爲時僅十秒鐘、我軍苟能再中、則不成問題、觀衆無不焦急萬狀、而美隊亦極力武抗、經二三傳遞、果又得擲球機會、黎寶駿執行、黎因中數一分、無濟於事、當在此一髮千鈞間、無奈天不佑我、操之未成、而停戰之笛聲亦起矣、中華遂以二十五對二十三受挫矣、觀衆無不惋惜、茲於明日(星期六)舉行再決、以定錦標、聞此次因觀衆擁擠關係、明日下午將改在棒球場比賽、茲將成績錄下、

▲美國隊

姓名	職位	擲中	罰中	犯規	得分
仇賴得	右鋒	五	一	二	一一
克拉蘭	左鋒	〇	〇	〇	〇
魯濟遜	左鋒	二	〇	二	四
卡遜	中鋒	四	二	〇	一〇
史威列	右衛	〇	〇	四	〇
麥萊脫	右衛	〇	〇	〇	〇
葛爾	左衛	〇	〇	一	〇
總計		一一	三	九	二五

▲中國隊

姓名	職位	擲中	罰中	犯規	得分
何通	右鋒	一	一	〇	三
黃小培	右鋒	〇	〇	〇	〇
談達驊	左鋒	四	〇	二	八
陸鍾恩	左鋒	〇	〇	〇	〇
歐陽旭輝	中鋒	一	〇	一	二
伍耀武	右衛	二	〇	二	四
張酒芳	右衛	〇	〇	〇	〇
黎寶駿	左衛	一	四	〇	六
總計		九	五	五	二三

上半時美國八分 中華一〇分 裁判員張國勳

下半時美國一七分 中華一三分 檢察員李祖祺

復旦女生籃球隊戰勝愛國

江灣復旦大學女生籃球隊、素負時譽、昨晚與愛國女學隊在該大學健身房作友誼比賽、參觀者達千人、裁判員黃炳坤、銀笛一聲、雙方奮鬬、籃球場上、宛如白蝴蝶飛、洵可觀也、上半時比數、爲七與〇、復旦勝、下半時愛國竭力反攻、卒因身材較爲嬌小、致八與六之比而又負、總結果十五與六、復旦勝、雙方女將、握手歡呼而散、

今日江大籃球賽之程序

江大籃球錦標比賽、今日爲第三週周第三次比賽之期、接觸者仍僅二組、其程序如下、

與賽校名	時間	地點
中公與復旦	下午四時	中公球場
交大與持志	下午四時	交大球場

教育紀載

外埠

南京市校能課潮即可結束

經費已由國府通過

昨日爲首都市校罷課之第二日、南京特別市市長何民魂、對於此事、異常注意、除已飭令財政局趕速籌款將所有積欠完全清付外、並令教育局陳局長、向市立各校校長撫慰、請其先行開課、以免貽誤市內七千多兒童之學業、一面並於昨日下午二時、在市府會議廳召集各校校長、舉行談話會、由秘書長姚鵷鶵教育局長陳劍翛出席報告、市府處置此次風潮之態度、各校校長對於此點、已有相當之諒解、預料此次風潮、必能於最短期間結束、市校此次罷課、要求之點、除請求發清積欠外、厥爲教育經費獨立、而何市長已迭次表示贊同此項主張、並促其實現、舖房捐(約一萬餘元)劃歸教育局、直接收取一事、經市政會議通過、以省政府前已允撥補助費六萬元、爲減少手續起見、故此遲遲未果實行、現聞國民政府昨日(二十日)第四十八次會議中通過由財政部每月撥發補助市政經費六萬元、則是經費有着、以後教育經費方面、當不至再憂無米爲炊矣、

全國教育會議積極籌備

成立提案預備委員會

大學院召集之全國教育會議、自經國府明令批准後、即開始籌備、積極進行、籌備委員會、業已開會數次、討論關於正式會議之組織提案以及其他一切事宜、進行概況、已誌報端、頃聞該院以會議中議案一項、最爲重要、非早事準備、不足以收指臂之效、爰特聘請國內各專門學者及教育專家、組織一提案預備委員會、以爲輔助、該院預備全國教育會議議案之機關、茲將預備提案辦法分錄如下、㈠凡會員所提議案、須具普通性質、如屬於其地方之特別事項、不宜提出、㈡每議案宜分別理由辦法、以切實可行爲主、既須有充分理由、尤貴有具體辦法、㈢各議案須於四月二日以前、寄交大學院全國教育會議籌備委員會、以便整理、㈣各議案須依後列格式繕寫、每一紙限寫一條、(甲)提議人(姓名)、(乙)組別(出席資格)、(丙)議題、(丁)理由、(戊)辦法、說明、1‧組別一欄、分㈠三民主義教育、㈡教育行政及經費、㈢初等及中等教學、㈣普及教育及社會教育、㈤出版物、㈥科學教育、㈦體育指導、㈧藝術教育、㈨專門及職業教育、㈩改進私立學校、說明、2‧理由及辦法宜用列舉方式、

日本中等教育之改善

文理兩科設選修科目

大體已經文部省決定

日本文部省、對於日本現行中學課程、認爲有修改之必要、特於十六日午後在文相官邸開調查委員會、關於中等學校學科課程改善之問題、有所討論、結果決定打破過去之中等教育之劃一主義、於文科理科兩部、設選修科目、並儘量擴大其選擇之範圍、俾學生得以自己個性之所好、自由選讀、進行方針、大體已經決定、惟選修科之種類分組、教授時間及其具體事項、因鑒於廢止考試案之多非難、不欲急於實施、須經慎重之審訂、以期完善而後再頒布云、

蘭州將設氣象測候所

全國教育界前組西北科學考察團過蘭州、擬在該處設立一氣象測候所、但當地民衆、表示反對、近因大學院蔡院長電請馮總司令保護、現已接馮氏復電極爲贊成、並飭屬妥爲保護、

本埠

復旦同樂大會今日舉行

今日江灣復旦大學開本屆同樂大會、准自下午二時起舉行、並歡迎參觀、聞節目中有蝴蝶歌舞社、新聲音樂團、愛國女學、混世魔王團、松柏粵曲社、及該校男女同學表演之新劇等二十餘種、並映影片「荒山駿馬」等

萬惡的梅毒

萬惡的花柳梅毒、在此節序溫煖之時、雖潛伏血液中者、亦必乘時肆虐、向外發展、於是細嫩的皮膚、受毒菌之破壞、東腫西爛、其痛苦莫可名狀、而毒素之蔓延、又有流到那哩、爛到那哩之厲害、諸君自問曾經染過梅毒之害否、及偶涉足、下體覺有微癢否、有之希即購服……

清血 解毒 海波藥 以治之、蓋此藥唯一之效力、在能清除血液中之毒素、毒素既清、毒菌絕跡、雖萬惡的梅毒、亦不能再爲我患矣、欲求根本治療者、非服「海波藥」不爲功、

▲清血解毒海波藥 每瓶二元……每打二十元

上海五洲藥房發行 各埠藥房均有分售

商場行市

厘軟拆平

▲洋釐 昨市稍見平軟、早市七錢二分四三七五、比上日已降六二五、午市七錢二分四六二五、較前天減去二二五、交易尚稱不淡、業中做開匯劃票款一百餘萬、客帮如北帮洋廣等仍有數十萬去貨、銀行互市四十萬元光景、小錢莊收交鈔票以及現洋進出亦有數十萬之譜、來源由杭州匯甲卄餘萬、鈔票早市做六錢一分七釐半、午市六錢一分七釐、成交三千餘角、變豪早市同爲五錢八分四釐五、成交十餘萬角、銅元又縮五百文、計三百九十四千文、衣牌早二千八百五十四文、午二千八百五十五文、小五文、角坯二百卅文、減一文、[illegible]

▲銀拆 昨各銀行收解各款三百餘萬、華商各莊約計收解貨票匯款五百萬之譜、拆息仍平、計二分、銀行掉拆亦計二分、大條銀出中行裝往梭二百餘錠、

外匯仍勿更

昨(二十二日)本埠外匯掛價仍然勿更、僅有大利減去三元、計一千一百八十五利耳、英美銀價又見略小、日與如前、又私電勿更、英華日三匯似見稀淡、無過大變化、華商均有售出、匯金計一兩之升降、計英金銀行如正金獨家吃進十萬磅、又銀行互相成交十萬磅、美匯銀行對做及華商售出約共念餘萬元、東匯各銀行僅買去一百數十萬元、金業中時有抛出、早市略硬、午時同平、午後復堅、一日間上落不大、迨收市和上日相似、

▲英匯 掛牌勿更、內盤平穩、上落頗微、銀行買價甚穩、全日間停一先令七辨士〇三一二五、進價七辨士〇九三七五、正金買進五六萬磅、華比麥加利買三四萬磅、價同爲二先令七辨士〇六二五、東亞亦售與正金一萬磅、住友售與二萬磅、同爲七辨士〇六二五、隔後正金又買二萬磅、七辨士〇九三七五、麥加利進一萬磅、價同、午收出價七辨士〇三一二五、進價七辨士〇九三七五、下午出價七辨士〇六二五、進價七辨士〇九三七五、正金又買五六萬磅、價七辨士〇九三七五至〇六二五、收市平平、

▲美匯 掛牌如故、內盤平定、銀行買口尚屬不薄、曾成交二十餘萬元、上午六月份出價六十三元一二五、進價六十三元一二五、以後出價六十三元〇六二五、進價六十三元一八七五、午收出價六十三元一二五、進價六十三元二五、乃住友售出、又銀行對做五萬元、價同、下午華比買五萬元、價六十三元一八七五、係華商銀行拋出、收市出價六十三元一二五、進價六十三元二五、大月份出入價約長〇六二五、

▲東匯 掛價勿更、內盤似堅、結果與上日相同、一月間之上落頗微、出價七四八七五、進價七四七五、掛牌後甚堅、正金又做賣十萬元、金業中互做十萬元、七四八一二五、十一點後見鬆、七四七五不易脫手、係還七四六八七五、若尚結七四七五、後正金買十萬元、七四七五、其時出價七四八一二五、午收復鬆、出價七四七五、進價七四六八七五、五月出價七四六二五、進價七四五六二五、四月份出價七四四三七五、進價七四三一二五、下午復堅、正月買五月十萬元、七四六八七五、華比買六月十萬元、七四七五、又出十萬元、七四八一二五、三點後出價七四八七五、進價七四七五至八一二五、其後似平、銀行對做七四八一二五、收市出價七四八一二五、進價七四七五、五月份出價七四六八[illegible]

內匯無大變更

昨星期四華商銀行公會報告各省匯市、計漢口及成都洋匯見降、青島則稍漲、其餘無更、京津兩埠平定、計漢口一千〇十四元、跌一元、青島一千〇十四元、加二元、成都銀匯八百三十兩、減二十兩、洋匯八百二十七元、減去二十五元、又中行掛天津銀匯已小落六錢二分五、計爲一千〇五十六兩二二五、

大條近遠均縮

昨(二十二日)據英倫來電、大條近期已縮零六二五、計念六辨士三七五、遠期縮零六二五、計念六辨士一八七五、(合英匯平二先令七辨士一八七五)、美銀價減一二五、計爲五角七分七五、市況平定、英對美加零六二五、美對英減零六二五、日英一先令十一辨士一二五、日美四十七元、英對滬二先令七辨士七五、均與上日相同、又本埠路透電十點一刻來、日英一先令十一辨士〇九三七五、日美仍爲四十六元九三七五、如前、電通社電同時到、日美進價同勿更、計四六七五、日英出價加零三一二五、計一先令十一辨士〇九三七五、進價仍爲十一辨士一二五、下午二點四十五分電均無上落、

金市高低不一

昨(二十二日)標金市況高低不一、盛英美銀價又縮、匯兌不更、計漲五六錢、後復減去一兩光景、殆因日匯似堅、五月份標金開盤三百六十四兩七錢、與上日收市同、日金穩固、銀行吃過一百數十萬元、英金二十餘萬磅、開盤況見穩、外匯華商均有售出、計日金號進出不相上下、下午買過於賣、市相上落、同業買賣尚屬不少、上午[illegible]先令開出六十五兩、掛價勿更、旋因內盤見緊、六月份應結七四八七五、英金由正金吃進十萬餘磅、價二先令七辨士〇六二五、[illegible]三刻市面轉疲、日金銀行還價六月份七四六八七五、英金銀行互做二先令七辨士卅二分之三、至十一點念餘分退爲六十四兩三錢、俄而正金吃進日金七四七五、復加三四錢、爲六十四兩七錢、然賣出者不甚、午收跌至六十四兩四錢、下午開出六十四兩三錢、以後忽轉堅、因日金易堅、五月份銀行吃進七四六八七五、六月份七七五、人心上升、三點一刻漲爲六十五兩、[illegible]此時六月份日金向結七四八七五、旣而上買戶猶多、至後忽又小落數錢、乃致豐永等有所售出、四點後爲六十四兩五錢、入後六月份日金銀行互相成交七四八一二五、遂又提高四錢、爲六十四兩九錢、迨四點半收市、計爲三百六十四兩七錢、和上日相同、一日間最大價三百六十五兩三錢、最小價三百六十四兩三錢、五相差一兩、存帳三四月六十三兩、月六十四兩、補水上午六十三兩、下午六十四兩、物品早開三百六十五兩一錢、午收六十四兩三錢、下午六十四兩三錢、收市六十四兩八錢、

公債回疲

昨(念二日)公債期貨市況、仍以整六遠期爲較疲、其他均屬平疲、各方人氣及交易均不若前日之湧旺、計全日成交總額爲一百四十五萬元、中分整六三月期二十四萬元、四月期六十二萬元、現貨市面以二五交易爲最多、各盤均有開出、計成交十七萬九千五百元、整六紙做開五千元、其他一律無市、至市價轉勢在最初開出均較前日略疲、惟整六遠期跟好起二三角、嗣亦隨之轉鬆、前市各盤均屬穩定、上落殊鮮、至下午復轉鬆軟、收盤尤疲、整六又進七十元關內、結果七長近期較前比降半元、其遠期亦去三角、整六各月均跌六七角許、整六現貨、較前日上午低降時價跌一元許、觀市價情形、仍循供求勢力爲轉移、目下趨勢又呈盤旋疲鬆之狀、二五價[illegible]

▲七年長期 七長現貨無市、三月期七十六元五角、比上午續小四角半、比前日回降半元、四月期常出入於七十元左右、結果爲七十七元、較前日小去三角、

▲整理六釐 整六現貨於後市做開一次、爲六十九元五角、比前日上午之價大一元一角、三月期上午尚在七十元之間、後市續降、結果爲六十九元四角、較之前日小去六角半、四月期初開獲比前日略好三角、繼亦被降、收盤又進七十元以內、結果爲六十九元六角半、比前日跌七角五分、

▲二五庫券 二五大票、初開與前日相仿、尚在三元之內、其後漸低、結果爲六十三元二角、比前日好半分、比上午大一角、較前日亦大三角半、

現棉交易尚暢

[illegible]

紗市轉疲

▲現紗 昨日(星期四)現紗市況轉疲、尤以十六二十支爲最、良以其間有投機份子、前所購進、有利可圖、即待轉售、客帮又因大批吸收之後、力量已弛、成交淡而價鬆、市面轉疲、昨日廣東帮進三百七十包、江西帮進二百七八十包、漢口帮進一百餘包、[illegible]

[illegible]

市價一覽

◉國外匯兌 [illegible]

◉國內匯兌 [illegible]

◉各國幣價 [illegible]

◉金市 [illegible]

◉銀洋錢市 [illegible]

◉滬南米市 [illegible]

◉滬北米市 [illegible]

◉油豆餅 [illegible]

◉大連油豆餅電 [illegible]

◉上海華商紗布交易所 [illegible]

◉上海證券物品交易所 [illegible]

◉上海華商證券交易所 [illegible]

◉上海麵粉交易所 [illegible]

◉大阪三品紗 [illegible]

◉紐約棉市 [illegible]

◉利物浦棉市 [illegible]

◉呢莊行情 [illegible]

船期

▲進口輪船報告 [illegible]

▲出口輪船報告 [illegible]

▲長江班 [illegible]

▲寧波班 [illegible]

▲甯紹班 [illegible]

▲定海石浦海門 [illegible]

▲崇海班 [illegible]

▲穿山定海班 [illegible]

▲通州揚州班 [illegible]

▲溫州班 [illegible]

▲福州班 [illegible]

▲南華班 [illegible]

▲北洋班 [illegible]

外洋輪船報告

▲舊金山班 [illegible]

▲西雅圖班 [illegible]

▲英國倫敦班 [illegible]

▲法國馬賽班 [illegible]

▲德國亨堡班 [illegible]

▲呂宋小呂宋班 [illegible]

▲世界班 [illegible]

▲花旗溫哥武 [illegible]

▲香港小呂宋 [illegible]

▲意國郵船班 [illegible]

▲日印班 [illegible]

▲長崎神戶班 [illegible]

▲青島大連班 [illegible]

法庭公布

—地方法院—

▲民事批示 [illegible]

▲民事判決 [illegible]

▲民事判決 [illegible]

▲公示送達 [illegible]

▲刑事批示 [illegible]

—上訴院—

▲民事判決 [illegible]

—臨時法院—

▲民事批示 [illegible]

▲公示送達 [illegible]

▲刑事判決 [illegible]

▲民事裁決 [illegible]

▲刑事判決 [illegible]